



Til

Aina M. Karlsen Hunder
Mosetertoppen Hafjell AS
John Steinar Svegård
Hafjell Alpinsenter

Saksnr.: 21/865-4

Arkivkode: REGPL 201504

Dato: 12.05.2022

Saksbehandler: Berit Indbjør Larsen

FORSLAG TIL VEGNAVN INNENFOR REGULERINGSPLAN - planid. 201504a Mosetertoppen Sentrum 2022

Kommunen velger navn som skal brukes til adresse, jf. matrikkelforskriften § 51 første ledd, og i den forbindelse innhentes navneforslag fra dere som er grunneiere i området.

Vedlagt er kart med parsellinndeling for nye vegger innenfor planid. 201504a Mosetertoppen Sentrum 2022. Det vil bli opprettet en ny veg i området som vi ønsker navneforslag på.

Fra Stadnavninnsamlingen i 1994 ble det registrert følgende navn:
Lunnstaden (12) og Møsætra (13).

ETTER/I SKURGRASBEKKA	
12 LUNNSTADEN PREP/DAT. OPPA LUNNSTA	LUNNINGSPASS?
13 MØSÆTRA PREP/DAT. OPPA MØSÆTER'N	SÆTER
14 TJØNNHAUGAN PREP/DAT.	HAUGER

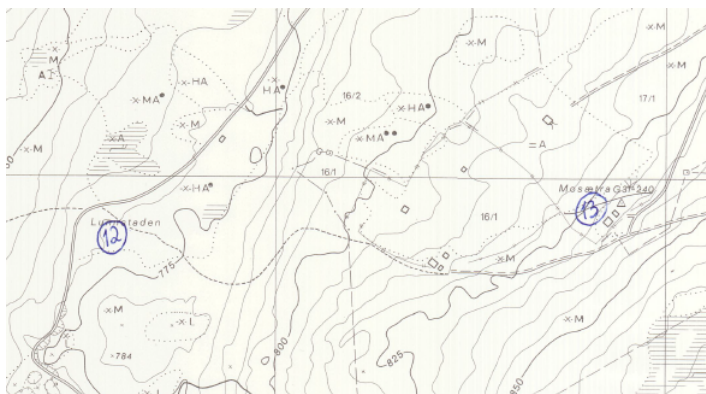



I Stadnamnregisteret er Moltmyrvegen, Stuttingen, Pjeksen, Lunnstaden og Mosætra registrert. For søk i Stadnamnregisteret se <https://kartverket.no/til-lands/stadnamn/sok-stadnamn-i-kart>

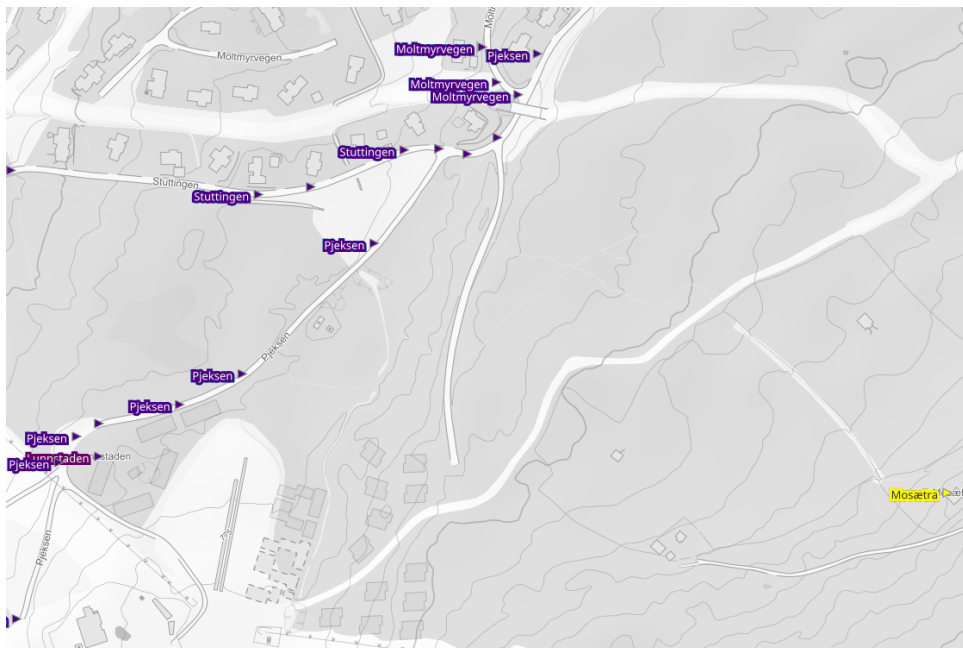

I nærheten av området er det fra tidligere tildelt følgende vegnavn:
Moltmyrvegen, Stuttingen og Pjeksen

Tilbakemelding fra deg:

Dersom du har navneforslag til veg 1 ved Haugan Vest 2, ber vi om at dette sendes oss snarest og innen **01.06.22**.

Navneforslaget vil bli forelagt Rådgivende organ for Stedsnavnsaker som vurderer alle navneforslag og kommer med sin anbefaling. Deres neste møte er 10.06.22. Skrivemåten av vegnavnet skal deretter godkjennes av Språkrådet, før valgt navn blir vedtatt lagt ut på høring av Plan og Miljø utvalget.

Vi har tilskrevet følgende grunneiere/festere: Aina M. Karlsen Hunder, Mosetertoppen Hafjell, John Steinar Svegården og Hafjell Alpinsenter

Med hilsen

Berit Indbjør Larsen
Rådgiver deling/matrikkel

Kopi er sendt Rådgivende organ i stedsnavnsaker.

Dette brevet er godkjent med elektronisk signatur



Informasjon om regler for skrivemåte av navn, og valg av adressenavn:

Skrivemåten av stedsnavn

Regler om skrivemåten av stedsnavn er nedfelt i lov om stadnamn § 4 som sier at det ved fastsetting av skrivemåten skal tas utgangspunkt i den nedarvede uttalen. Skrivemåten skal følge gjeldende rettskrivingsprinsipp for norsk. Har skrivemåten vært lenge i bruk, og er vel kjent og innarbeidd, kan en fravike gjeldende rettskriving og rettskrivingsprinsipp.

Når det samme navnet er brukt om ulike navneobjekt, skal den skrivemåten som er brukt for det navneobjektet navnet opprinnelig ble brukt om, som hovedregel være retningsgivende for skrivemåten for de andre navneobjektene.

Valg av adressenavn:

Adressenavnet er sammen med adressenummeret det konkrete og synlige uttrykket for adressen. Det er viktig å etablere gode og varige navn. Det er viktig å ivareta navnevernet, slik det blir pekt på i § 3 i lov om stadnamn. Ved valg av navn bør følgende prinsipper gjelde:

- Navnet bør være lett å skrive, lese og uttale.
- Navnet må passe inn i et samordnet system for adressering.
- Navnet bør bygge på og føre videre den lokale navnetradisjonen.
- Navnet bør passe på stedet.
- Navnet bør ikke virke støtende eller komisk.
- Navnene bør være varierte.
- Det skal ikke være samme adressenavn to steder i kommunen.
- Adressenavn skal ikke kunne forveksles i skrivemåte eller uttale med andre adressenavn i kommunen.
- Navnet bør ha en praktisk og enkel skrivemåte, jf. § 1, første ledd i stedsnavnloven.
- Navnet bør ikke inneholde navn på nålevende personer. Det bør gå 5–10 år etter en persons død før navnet eventuelt tas i bruk. Navn på personer skrives slik personen selv skrev det. Folks omdømme endrer seg over tid. Generelt bør kommunen begrense bruken av personnavn (Vær særlig tilbakeholden med skrivemåter som ikke er i samsvar med norske rettskrivingsprinsipper.)
- Kategorinavn (av typen Ekornvegen og Gaupefaret eller Flintveien og Granittveien) kan brukes der det er hensiktsmessig. Slike navn får lett et stereotypet preg og bør ikke overdrives.
- Kommunen bør unngå navn som er så like at de kan forveksles, enten det gjelder i skrift eller uttale, f.eks. Bakkavegen/Bakkeveien. Eventuelle gruppenavn eller navn som assosieres med hverandre, som Blåbærtoppen, Blåbærvegen og Blåbærstubben, bør legges til samme geografiske område.

Nærmere råd om god navnepraksis finnes i Adresseveileder kap. 6 Stedsnavn og navnebruk i adresser .
<https://kartverket.no/eiendom/adressering/kommunen-som-adressemyndighet/adresseveileder-handbok#heading-16349>