



Øyer
kommune

REGNSKAP MED NOTER 2021

Avlagt
22. februar 2022

Innholdsfortegnelse

Beskrivelse av regnskapsprinsipper	4
Organisering av kommunens virksomhet	6
OBLIGATORISKE REGNSKAPSSKJEMA	9
Bevilgningsoversikter – drift	9
Bevilgningsoversikt drift – Regnskap til fordeling per tjenesteenhet.....	10
Bevilgningsoversikter – investering	11
Bevilgningsoversikter – Investeringsregnskap til fordeling per prosjekt.....	12
Økonomisk oversikt etter art – drift	15
Balanseregnskap	16
Oversikt over samlet budsjettavvik og årsavslutningsdisposisjoner	17
FORSKRIFTSBESTEMTE NOTER	18
NOTE nr. 1 Endring i arbeidskapital.....	18
Endring i arbeidskapital i bevilgningsregnskapet.....	18
Endring i arbeidskapital balansen	18
NOTE nr. 2 Kapitalkontoen	19
NOTE nr. 3 Regnskapsprinsipper vesentlige endringer	20
NOTE nr. 4 Varige driftsmidler	20
NOTE nr. 5 Aksjer og andeler	21
Oversikt over aksjeutbytte.....	22
NOTE nr. 6 Utlån.....	23
Oversikt over utlån for Øyer kommune per 31.12.2021.....	23
Tap på utlån og forskutteringer	23
NOTE nr. 7 Finansielle eiendeler og forpliktelser vurdert til virkelig verdi, herunder markedsbaserte finansielle omløpsmidler	23
NOTE nr. 8 Sikring av finansielle eiendeler og forpliktelser	23
Sikringsdokumentasjon.....	23
Sikringsinstrument	24
NOTE nr. 9 Lån.....	24
NOTE nr. 10 Avdrag på lån	27
Minimumsavdrag	27
Langsiktig gjeld i henhold til kommunelovens § 14-17.....	27
NOTE nr. 11 Pensjonsforpliktelser.....	28
NOTE nr. 12 Garantiansvar	31
Garantier	31
NOTE nr. 13 Vesentlige ubundne og bundne fond	32
NOTE nr. 14 Selvkost	33
Oversikt over gebyrfinansierte selvkosttjenester i kommunen.....	33
Utvikling av dekningsgrad og selvkostgrad tre siste år.....	33
Selvkost GLØR	34
NOTE nr. 15 Salg av finansielle anleggsmidler og andel avkastning av innskutt kapital	34
Salg av finansielle anleggsmidler	34
Markedsbasert finansielle anleggsmidler	35
Egenkapitalinnskudd KLP	35
NOTE nr. 16 Ytelser til ledende personer og antall årsverk	35
Godtgjørelse til kommunedirektør og ordfører.....	35
Årsverk	35
NOTE nr. 17 Godtgjørelse til revisjon	35
Revisjonshonorar	35
NOTE nr. 18 Investeringsoversikt	36
Oversikt over vesentlige investeringer	36

NOTE nr. 19 Vesentlige overføringer mottatt til finansiering av investeringer	37
NOTE nr. 20 Regnskapsoppstillinger for avfallsvirksomheten	37
NOTE nr. 21 Usikre forpliktelser og hendelser etter balansedagen.....	37
NOTE nr. 22 Skatteutgifter	37
NOTE nr. 23 Spesifikasjon av uvanlige og vesentlige poster og transaksjoner	37
Likviditet.....	37
Skatt og inntektsutjevning	38
Eiendomsskatt.....	38
Refusjon ressurskrevende tjenester	38
Tap på fordringer	38
Sertifikatlån	38
NOTE nr. 24 Vesentlige forpliktelser	39
Vesentlige forpliktelser	39
Justeringsavtaler	39
NOTE nr. 25 Virkning av endring av regnskapsprinsipper, regnskapsestimater og korrigerings av tidligere års feil.....	39
NOTE nr. 26 Eiendeler, gjeld og EK i forbindelse med etablering eller avvikling av kommunale foretak	39
NOTE nr. 27 Mellomværende med kommunale foretak eller § 27 samarbeid.....	39
NOTE nr. 28 Overføringer til/fra § 27 samarbeid.....	40
Fellesenhet kommunal innfordring.....	40
Helseregion Sør-Gudbrandsdal: Koordinatorstilling og EPJ Gericca	40
TILLEGG TIL REGNSKAPET	41
Kommunens fondsbeholdning	41

B e s k r i v e l s e a v r e g n s k a p s p r i n s i p p e r

Regnskapet er avlagt i henhold til bestemmelsene i kommuneloven, forskrifter og god kommunal regnskapsskikk.

Regnskapsprinsipper

All tilgang og bruk av midler i løpet av året som vedrører kommunens virksomhet fremgår av driftsregnskapet eller investeringsregnskapet. Regnskapsføring av tilgang og bruk av midler bare i balanse-regnskapet gjøres ikke.

Alle utgifter, utbetalinger, inntekter og innbetalinger er regnskapsført brutto. Dette gjelder også interne finansieringstransaksjoner. Alle kjente utgifter, utbetalinger, inntekter og innbetalinger i året er tatt med i årsregnskapet, enten de er betalt eller ikke. For lån er kun den delen av lånet som faktisk er brukt i løpet av året ført i investeringsregnskapet. Den delen av lånet som ikke er brukt, er registrert som memoriapost.

I den grad enkelte utgifter, utbetalinger, inntekter eller innbetalinger ikke kan fastsettes eksakt ved tidspunktet for regnskapsavleggelsen, registreres et anslått beløp i årsregnskapet.

Klassifisering av anleggsmidler og omløpsmidler

I balanseregnskapet fremgår anleggsmidler/eiendeler bestemt til varig eie eller bruk for kommunen. Andre eiendeler er omløpsmidler. Fordringer knyttet til egen vare- og tjenesteproduksjon, samt markedsbaserte verdipapirer som inngår i en handelsportefølje er omløpsmidler. Andre markedsbaserte verdipapirer er klassifisert som omløpsmidler med mindre kommunen har foretatt investeringen ut fra næringspolitiske eller samfunnsmessige hensyn. I slike tilfeller er verdipapirene klassifisert som anleggsmidler.

Andre fordringer er omløpsmidler dersom disse forfaller til betaling innen ett år etter anskaffelsestidspunktet. Ellers er de klassifisert som anleggsmidler.

Kommunen følger KRS nr. 4. Avgrensningen mellom driftsregnskapet og investeringsregnskapet. Standarden har særlig betydning for skillet mellom vedlikehold og påkostning i forhold til anleggsmidler. Utgifter som påløper for å opprettholde anleggsmiddelets kvalitetsnivå utgiftsføres i driftsregnskapet. Utgifter som representerer en standardheving av anleggsmiddelet utover standarden ved anskaffelsen utgiftsføres i investeringsregnskapet og aktiveres på anleggsmiddelet i balansen.

Klassifisering av gjeld

Langsiktig gjeld er knyttet til formålene i kommunelovens § 14, nr. 15, 16 og 17. All annen gjeld er kortsiktig gjeld.

Neste års avdrag på utlån inngår i anleggsmidler og neste års avdrag på lån inngår i langsiktig gjeld.

Prinsippendringer i året

Dersom det har vært prinsippendringer i året, føres dette mot egne konti for prinsippendringer. Slike føringer påvirker ikke drifts- eller investeringsregnskapet.

Vurderingsregler

Omløpsmidler er vurdert til laveste verdi av anskaffelseskost og virkelig verdi. Markedsbaserte finansielle omløpsmidler er vurdert til virkelig verdi.

Utestående fordringer er vurdert til pålydende med fradrag for forventet tap.

Anleggsmidler er vurdert til anskaffelseskost. Anleggsmidler med begrenset økonomisk levetid avskrives med like store årlige beløp over levetiden til anleggsmiddelet. Avskrivningene starter året etter at anleggsmiddelet er anskaffet / tatt i bruk av virksomheten. Avskrivningsperiodene er i tråd med § 3-4 i Forskrift om økonomiplan, årsbudsjett, årsregnskap og årsberetning for kommuner og fylkeskommuner.

Anleggsmidler som har hatt verdifall som forventes ikke å være forbigående er nedskrevet til virkelig verdi i balansen.

Vurderingene for eiendeler gjelder tilsvarende for kortsiktig og langsiktig gjeld. Opptakskost utgjør gjeldspostens pålydende i norske kroner på det tidspunkt som gjelden oppstår. Låneomkostninger (gebyrer, provisjoner mv.) samt over- og underkurs er finansutgifter og -inntekter.

Selvkostberegninger

Innenfor de rammer der selvkost er satt som den rettslige rammen for hva kommunen kan kreve i gebyrer beregner kommunen selvkost. Forskrift om beregning av samlet selvkost for kommunale og fylkeskommunale gebyrer (Selvkostforskrifter) dato: FOR – 2019-12-11-1731, Gjelder fra 01.1.2020. Kommunale tjenester der selvkost setter den øvre rammen for brukerbetalingen er:

- Renovasjon
- Vann og avløp
- Plan- og byggesaksbehandling
- Kart- og delingsforretning
- Feiertjenester.

Merverdiavgiftsplikt og momskompensasjon

Kommunen følger reglene i merverdiavgiftsloven for de tjenesteområdene som er omfattet av loven. For kommunens øvrige virksomhet krever kommunen momskompensasjon. Mottatt kompensasjon for betalt merverdiavgift er finansiert av kommunene gjennom redusert statstilskudd i inntekts-systemet.

Avslutning av regnskapet

Drift: Driftsregnskapet er avsluttet etter gjeldende bestemmelser.

Investering: Investeringsprosjekter er i hovedsak finansiert av lån, salgsinntekter, tilskudd og kompensert merverdiavgift.

Organisering av kommunens virksomhet

Øyer kommunes virksomhet har i 2021 vært organisert som 2-nivå modell, der nivå 1 er kommunedirektør med to kommunalsjefer, og nivå 2 per 31.12.2021 er 13 tjenesteenheter som ledes av hver sin tjenesteleder. Kommunalsjefene har oppfølgingsansvar for henholdsvis oppvekst (barnehage og skole) og helse og omsorgstjenester. Kommunedirektøren følger opp kultur og fellestjenester og tekniske tjenester. I perioden 25.01.2021-31.07.2021 var det konstituert kommunedirektør, som også ivaretok kommunalsjefstillingen med ansvar for oppvekst.

Øyer kommune

Organisasjonskart

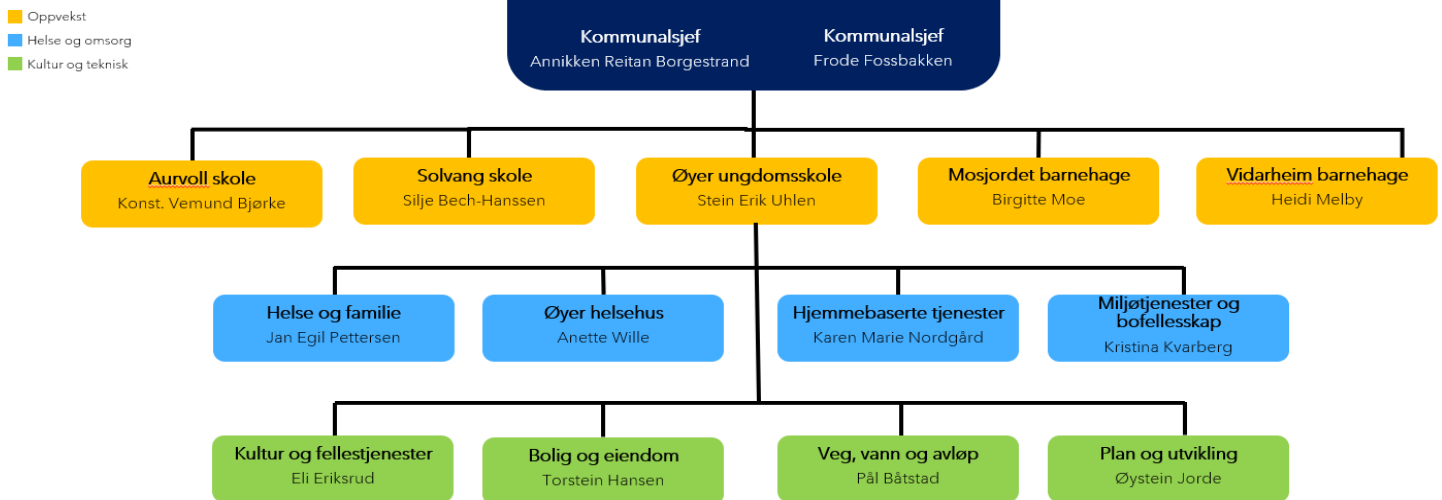

Den samlede virksomheten til kommunen er organisert innenfor kommunens ordinære organisasjon med unntak av følgende som ivaretas gjennom formalisert interkommunalt samarbeid:

1. Interkommunale samarbeid § 20 i Kommuneloven:

- Kommunal innfordring i Gausdal, Lillehammer og Øyer – Øyer kommune er vertskommune. Nord-Fron gikk ut av samarbeidet i 2021.
- Regnskap, fakturering, skanning og lønn. Gausdal, Lillehammer og Øyer – Lillehammer kommune er vertskommune.
- Landbrukskontoret i Lillehammerregionen. Gausdal, Lillehammer og Øyer – Gausdal kommune er vertskommune.
- Helseregion Sør-Gudbrandsdal
 - Intermediære plasser for Gausdal, Lillehammer, Ringebu og Øyer – Lillehammer kommune er vertskommune.
 - Kommunale akutte døgnplasser (øyeblikkelig hjelp) i Gausdal, Lillehammer, Nord-Fron, Ringebu, nordre Ringsaker, Sør-Fron og Øyer – Lillehammer kommune er vertskommune.
 - Samhandling- og utviklingsenheten. Gausdal, Lillehammer, Ringebu og Øyer – Lillehammer er vertskommune.

- Interkommunal legevakt. Samarbeid mellom Gausdal, Lillehammer, Nord-Fron, Ringebu, nordre Ringsaker, Sør-Fron og Øyer – Lillehammer kommune er vertskommune.
 - Interkommunal Frisklivssentral. Samarbeid mellom Gausdal, Lillehammer og Øyer – Gausdal kommune er vertskommune.
 - Gerica – felles elektronisk pasientjournal. Samarbeid mellom Gausdal, Lillehammer, Øyer og Ringebu – Øyer er vertskommune.
 - Miljørettet helsevern. Samarbeid mellom Gausdal, Lillehammer, Ringebu og Øyer – Lillehammer er vertskommune.
 - Interkommunalt FACT-team i samarbeid med spesialisthelsetjenesten. Gausdal, Lillehammer, Nord-Fron, Ringebu, Sør-Fron, Øyer, NAV og Sykehuset Innlandet – Lillehammer kommuner er vertskommune.
 - Interkommunalt samarbeid psykisk helse og rus. Gausdal, Lillehammer, Nord-Fron, Ringebu, Sør-Fron og Øyer – Lillehammer er vertskommune.
 - Koordinatorstilling HSG – Gausdal, Lillehammer, Nord-Fron, Ringebu, Sør-Fron og Øyer – Øyer kommune er vertskommune.
 - Lillehammer-region Vekst (LRV). Næringssamarbeid mellom Gausdal, Lillehammer og Øyer – Lillehammer kommune er vertskommune.
 - DIG3-samarbeid. Samarbeid mellom Gausdal, Lillehammer og Øyer om drift av felles IT-løsning innen skole – Lillehammer er vertskommune.
 - GIS-samarbeid. Samarbeid innen geografiske informasjonssystem mellom Gausdal, Lillehammer, Ringebu og Øyer – Lillehammer kommune er vertskommune.
 - Akuttberedskap barnevern. Ringsaker er vertskommune.
2. *Interkommunale samarbeid § 27 i Kommuneloven av 1992:*
- Lillehammer Region Brannvesen (inkludert feiing). Gausdal, Lillehammer og Øyer – Lillehammer kommune er vertskommune.
 - Kontrollutvalgsekretariatet Innlandet. Gausdal, Lillehammer, Øyer og Innlandet fylkeskommune – Innlandet fylkeskommune er vertskommune.
 - Det arkivfaglige samarbeidet IKA Opplandene. Oppland fylkeskommune er vertskommune.
3. *Partnerskapsavtale*
- Regionrådet for Lillehammerregionen. Gausdal, Lillehammer, Øyer og Innlandet fylkeskommune – Lillehammer kommune fører regnskapet.
4. *Kjøp av tjenester:*
- Kommunen kjøper sine IT-tjenester av IKOMM AS, der kommunen er medeier.
 - Innkjøps samarbeid. Kjøp av tjeneste fra Lillehammer kommune.
 - GDPR (personvernombud). Kjøp av tjeneste fra Lillehammer kommune.
 - Kvalitetskoordinator – fram til 1.10.2021. Kjøp av tjeneste fra Lillehammer kommune.
 - Reisevaksinering. Kjøp av tjeneste fra Lillehammer kommune.
5. *Interkommunale selskap (IKS)*
- Renovasjon – Glør IKS (Gausdal, Lillehammer og Øyer)

- Revisjon – Innlandet revisjon IKS
- Gudbrandsdal Krisesenter IKS

Per 31.12.2021 er det tre private barnehager i Øyer, som tilbyr i underkant av halvparten av barnehageplassene i kommunen.

O B L I G A T O R I S K E R E G N S K A P S S K J E M A

B e v i l g n i n g s o v e r s i k t e r

§ 5 - 4 . B e v i l g n i n g s o v e r s i k t e r – Regnskap					
Tall i 1000 kroner	Note	Regnskap 2021	Regulert budsjett 2021	Opprinnelig budsjett 2021	Regnskap 2020
Generelle driftsinntekter					
Rammetilskudd	23	-172 802	-166 406	-156 693	-163 796
Inntekts- og formuesskatt	23	-171 798	-163 446	-163 446	-154 086
Eiendomsskatt	23	-35 228	-34 450	-34 450	-37 131
Andre generelle driftsinntekter		-12 078	-11 989	-11 989	-12 718
Sum generelle driftsinntekter		-391 906	-376 291	-366 578	-367 731
Netto driftsutgifter					
Sum bevilgninger drift, netto		358 327	348 725	333 391	335 052
Avskrivninger		0	0	0	0
Sum netto driftsutgifter		358 327	348 725	333 391	335 052
Brutto driftsresultat		-33 579	-27 566	-33 187	-32 678
Finansinntekter/Finansutgifter					
Renteinntekter		-1 258	-784	-784	-1 708
Utbytter	5	-18 311	-10 527	-10 527	-12 668
Gevinster og tap på finansielle omløpsmidler	7	0	0	0	0
Renteutgifter	8,9	8 910	9 845	9 845	12 128
Avdrag på lån	9,10	26 717	27 200	27 200	26 636
Netto finansutgifter		16 057	25 734	25 734	24 389
Motpost avskrivninger		0	0	0	0
Netto driftsresultat		-17 521	-1 832	-7 453	-8 290
Disponering eller dekning av netto driftsresultat					
Overføring til investering		0	0	0	0
Netto avsetninger til eller bruk av bundne driftsfond	13	-7 484	-1 633	-1 633	5 740
Netto avsetninger til eller bruk av disposisjonsfond	13	25 005	3 465	9 086	2 550
Dekning av tidligere års merforbruk		0	0	0	0
Sum disponeringer eller dekning av netto driftsresultat		17 521	1 832	7 453	8 290
Fremført til inndekning i senere år (merforbruk).		0	0	0	0

B e v i l g n i n g s - B e v g e n r s t k i i a k t p t f o e r t i d j e d r e n s g t e e p

§ 5-4. Bevilgningsoversikt drift, Regnskap til fordeling pr. enhet				
Tall i 1000 kroner	Regnskap 2021	Regulert budsjett 2021	Opprinnelig budsjett 2021	Regnskap 2020
Fra bevilgningsoversikt:				
Til fordeling drift	358 327	348 725	333 391	335 052
Enhet Netto driftsutgifter pr. enhet				
100 Sentraladministrasjon	9 803	9 379	9 199	7 083
120 Folkevalgte	4 738	4 677	4 493	4 381
130 Fellesenh.skatt og innføring	0	0	0	0
150 Interkommunalt samarbeid	28 518	27 518	26 195	17 670
200 Fellesutgifter	4 583	9 092	14 032	7 145
220 Fellesutgifter grunnskole	3 648	3 757	3 654	3 159
230 Fellesutgifter barnehage	21 195	21 523	25 100	21 679
300 Mosjordet barnehage	7 834	7 835	6 508	7 636
320 Vidarheim Barnehage	16 144	16 693	13 494	15 610
340 Aurvoll skole	14 823	12 518	12 136	14 767
350 Solvang skole	25 708	24 694	22 935	24 251
370 Øyer ungdomsskole	20 157	20 352	19 935	20 452
420 Helse og familie	47 762	44 062	40 072	60 195
441 Øyer helsehus	51 020	43 044	41 344	50 896
443 Hjemmebaserte tjenester	30 890	29 036	28 090	24 127
444 Miljøtjenester og bofellesskap	36 288	33 539	32 712	34 789
500 Kultur og fellestjenester	16 223	16 753	16 070	16 309
550 Eiendom og anlegg	27 073	25 470	22 123	23 125
560 Vann og avløp	-10 544	-8 828	-8 906	-8 742
570 Bygg/areal/geomatikk	5 714	5 980	2 572	3 827
900 Skatt og finans	-10 461	0	0	-7 246
910 Investeringer	-271	0	0	-320
Netto for alle enheter inkl. fond	350 843	347 092	331 758	340 793
Sum Fond	-7 484	-1 633	-1 633	5 740
Netto for alle enheter	358 327	348 725	333 391	335 052

B e v i l g n i n g s o v e r s i k t e r k t g

§ 5-5. Bevilgningsoversikter – invest					
Regnskap					
Tall i 1000 kroner	Note	Regnskap 2021	Regulert budsjett 2021	Opprinnelig Budsjett 2021	Regnskap 2020
Investeringsutgifter					
Investeringer i varige driftsmidler	4, 18	39 058	35 890	29 060	37 197
Tilskudd til andres investeringer	24	2 032	0	0	1 215
Investeringer i aksjer og andeler i selskaper	5	917	1 200	1 200	7 818
Utlån av egne midler		0	0	0	0
Avdrag på lån		0	0	0	0
Sum investeringsutgifter		42 007	37 090	30 260	46 231
Investeringsinntekter					
Kompensasjon for merverdiavgift		-3 960	-4 632	-3 372	-2 687
Tilskudd fra andre	19	-15 622	-1 406	-850	-13 322
Salg av varige driftsmidler	4	-445	0	-3 000	-97
Salg av finansielle anleggsmidler		0	0	0	0
Utdeling fra selskaper		-6	0	0	0
Mottatte avdrag på utlån av egne midler		0	0	0	0
Bruk av lån	10	-19 976	-29 042	-23 038	-35 318
Sum investeringsinntekter		-40 009	-35 079	-30 260	-51 423
Videreutlån					
Videreutlån	6	11 540	17 448	10 000	5 403
Bruk av lån til videreutlån		-11 540	-17 448	-10 000	-5 403
Avdrag på lån til videreutlån	10	3 683	4 000	4 000	4 585
Mottatte avdrag på videreutlån	10	-5 928	-4 000	-4 000	-3 176
Netto utgifter videreutlån		-2 245	0	0	1 410
Overføring fra drift og netto avsetninger					
Overføring fra drift		0	0	0	0
Netto avsetninger til eller bruk av bundne investeringsfond	13	2 258	0	0	-460
Netto avsetninger til eller bruk av ubundet investeringsfond	13	-2 010	-2 010	0	26
Dekning av tidligere års udekket beløp		0	0	0	4 217
Sum overføring fra drift og netto avsetninger		247	-2 010	0	3 783
Fremført til inndekning i senere år (udekket beløp)					
		0	0	0	0
Kontrollsum art 980/ 580 Regnskapsmessig mer-/mindreforbruk					
		0	0	0	0
Overføring til fordeling (§5-5, andre ledd)					
Inntekter til fordeling		0	0	0	0
Utgifter til fordeling		42 007	37 090	30 260	46 231
Sum til fordeling (netto)		42 007	37 090	30 260	46 231

Bevilgningsoversikt til årets regnskap

§ 5-5. Bevilgningsoversikt – investerte					
Regnskap til fordeling på prosjekt					
Tall i 1000 kroner	Note	Regnskap 2021	Regulert budsjett 2021	Opprinnelig budsjett 2021	Regnskap 2020
Fra bevilgningsoversikt:					
Netto investeringer til fordeling:		42 007	37 090	30 260	46 231
000001	Finansiering av investeringsprosjekter	15	0	0	11
001004	Tretten idrettshall-oppgadering	131	192	0	43
001005	Utbedring uteområde Aurvoll	0	0	0	74
001019	Prosjektledelse IKT	457	680	500	397
001023	Oppvekstadministrativt system	0	0	0	123
001026	Velferdsteknologi 2019	0	0	0	150
001050	Visma flyt-fase 2	167	330	150	50
001051	Dig3-prosjekter 2020-2021	36	240	50	0
001052	Anskaffelse av arkivkjerne på sikker sone	0	190	0	0
001053	Kjøp av Microsoft Office-lisenser sikker sone	0	0	0	415
001054	Office 365-fase 2	75	222	200	28
001055	Kjøp av iPader skole	0	0	0	714
001056	Forprosjekt arkiv	0	200	200	0
001060	Kjøp av IKT-utstyr 2020	0	0	0	303
001061	Kjøp av IKT-utstyr 2021	89	650	650	0
001066	Skole-Kjøp av iPader 2021	833	830	600	0
001070	Velferdsteknologi 2020	60	54	0	446
001071	Helse og omsorg-nye biler	807	774	0	626
001072	Kjøp av biler 2021	0	0	1 500	0
001073	Kulturminneskilting	0	0	400	0
001074	Velferdsteknologi 2021	88	800	0	0
001080	Helse og familie-innføring DigiSOS	0	200	200	0
001081	Barnehage-IKT prosjekter	0	150	150	0
001095	Agresso-vedtatt videreutviklingsplan	119	218	150	188
001099	EK-innskudd KLP	5	917	1 200	1 018
001101	Aksjekapital Hafjell Idrett AS	0	0	0	6 800
001131	Kontorer helse og rus - Skarpsnobygget	0	0	0	-16
001134	Ombygging kontorbygg FamIn	0	0	0	1 104
001212	Gatelys-avmåling og oppgradering	10	15	0	253
001213	Asfaltering kommunale vegger 2018	0	0	0	224
001214	Flomsirking bekker	0	0	0	496
001217	Oppgradering kommunestyresal	0	0	0	13
001220	Øyer og Tretten kirke - vanntåkeanlegg	19	1 692	1 950	0
001221	Bakketun bofellesskap 2019	0	0	0	625
001223	Kantine Bakketun - oppgradering	0	0	0	50
001228	Øyer samfunnshus - bytte av heis	0	0	0	768
001230	Asfaltering kommunale vegger 2019	18	879	0	525

Tall i 1000 kroner	Note	Regnskap 2021	Regulert budsjett 2021	Opprinnelig budsjett 2021	Regnskap 2020
001303		128	147	1 600	53
001304		5	0	0	0
001305		50	50	0	450
001306		0	0	0	716
001307		0	0	0	454
001308		0	0	0	88
001309		0	0	0	432
001310		0	0	0	300
001311		0	50	0	0
001313		218	199	0	461
001314	19	416	311	0	710
001315	19	247	193	0	336
001316		277	289	0	461
001317		180	228	0	172
001318		152	136	0	264
001319		222	220	0	0
001320		0	0	0	310
001321		0	0	0	275
001322		67	46	0	155
001323	18	1 415	1 601	0	2 699
001324		678	640	640	0
001325		0	0	750	0
001326		542	500	500	0
001327		1 925	2 180	2 180	0
001328		12	350	350	0
001329		0	0	750	0
001330		653	600	600	0
001331		731	850	700	0
001332		808	850	850	0
001333		366	400	400	0
001334		12	150	150	0
001335		0	0	150	0
001336		0	100	100	0
001337		0	140	140	0
001338		18	300	300	0
001339		342	340	0	0
001340	19	1 420	1 525	0	0
001341		199	915	0	0
001342		1 444	0	0	0
001343		0	100	0	0
005706		0	0	0	1 218
005802		560	632	0	868

Tall i 1000 kroner	Note	Regnskap 2021	Regulert budsjett 2021	Opprinnelig budsjett 2021	Regnskap 2020
006013		0	226	0	22
006014		87	400	0	100
006017	18	20	374	0	1 868
006018		0	0	4 000	0
006020		316	514	1 000	36
006021		0	200	0	0
006025		0	100	0	0
006075		0	0	0	5
006106		0	100	0	84
006135		0	0	0	105
006200		0	0	1 000	433
006201		0	0	2 000	0
006202	18	-27	0	0	3 845
006203		0	0	0	1 185
006204	18	2 942	3 917	0	6 183
006204		52	0	0	0
006205		814	1 060	0	340
006206		118	2 000	2 000	0
006207		0	0	600	0
006208		1 001	1 200	1 200	0
006209		51	200	200	0
006210		124	200	200	0
007311	18	1 377	1 562	0	275
008900	24	45	0	0	45
008901	24	103	0	0	103
008902	24	224	0	0	224
008903	24	67	0	0	67
008904	24	51	0	0	51
008905	24	96	0	0	96
008906	24	78	0	0	78
008907	24	82	0	0	82
008908	24	136	0	0	272
008909	24	124	0	0	124
008910	24	90	0	0	4 485
008911	24	9 690	0	0	0
008913	24	3 107	0	0	0
009111	18	0	0	0	5
009119	18	446	1 425	0	241
009120	18	1 331	0	0	28
Sum fordelt		42 006	37 090	30 260	46 231

Økonomisk oversikt etter art

§ 5-6. Økonomisk oversikt etter art					
Regnskap					
Tall i 1000 kroner	Note	Regnskap 2021	Regulert budsjett 2021	Opprinnelig budsjett 2021	Regnskap 2020
Driftsinntekter					
Rammetilskudd	23	-172 802	-166 406	-156 693	-163 796
Inntekts- og formuesskatt	23	-171 798	-163 446	-163 446	-154 086
Eiendomsskatt	23	-35 228	-34 450	-34 450	-37 131
Andre skatteinntekter		-153	-150	-150	-153
Andre overføringer og tilskudd fra staten		-20 285	-11 989	-11 989	-14 468
Overføringer og tilskudd fra andre		-59 233	-38 484	-37 685	-84 270
Brukerbetalinger		-16 277	-15 067	-15 433	-14 222
Salgs- og leieinntekter		-89 307	-85 937	-86 017	-79 089
Sum driftsinntekter		-565 082	-515 928	-505 863	-547 214
Driftsutgifter					
Lønnsutgifter		264 000	246 584	231 764	262 251
Sosiale utgifter		64 621	71 246	69 381	63 372
Kjøp av varer og tjenester		162 579	145 704	144 616	150 249
Overføringer og tilskudd til andre		41 376	24 768	26 854	40 301
Avskrivninger	4	41 304	41 714	42 410	41 665
Sum driftsutgifter		573 879	530 015	515 026	557 838
Brutto driftsresultat		8 797	14 088	9 163	10 624
Finansinntekter/Finansutgifter					
Renteinntekter		-2 344	-1 134	-1 134	-3 376
Utbytter	5	-18 311	-10 527	-10 527	-12 668
Gevinster og tap på finansielle omløpsmidler		0	0	0	0
Renteutgifter	8,9	8 923	9 845	9 845	12 160
Avdrag på lån	10	26 717	27 200	27 200	26 636
Netto finansutgifter		14 985	25 384	25 384	22 752
Motpost avskrivninger	4, 10	-41 304	-41 304	-42 000	-41 665
Netto driftsresultat		-17 521	-1 832	-7 453	-8 290
Disponering eller dekning av netto driftsresultat:					
Overføring til investering		0	0	0	0
Netto avsetninger til eller bruk av bundne driftsfond	13	-7 484	-1 633	-1 633	5 740
Netto avsetninger til eller bruk av disposisjonsfond	13	25 005	3 465	9 086	2 550
Dekning av tidligere års merforbruk		0	0	0	0
Sum disponeringer eller dekning av netto driftsresultat		17 521	1 832	7 453	8 290
Fremført til inndecking i senere år (merforbruk)		0	0	0	0
Kontrollsum art 980/ 580 Regnskapsmessig mer-/mindreforbruk		0	0	0	0

B a l a n s e r e g n s k a p

§ 5-8. Balanseregnskapet			
Tall i 1000 kroner	Note	Regnskap 2021	Regnskap 2020
EIENDELER			
Anleggsmidler			
Varige driftsmidler			
Faste eiendommer og anlegg	4	899 718	907 805
Utstyr, maskiner og transportmidler	4	17 912	16 643
Finansielle anleggsmidler			
Aksjer og andeler (eiendeler)	5	97 171	96 358
Obligasjoner (eiendeler)		0	0
Utlån	6	53 946	48 375
Immaterielle eiendeler		0	0
Pensjonsmidler	11	521 001	505 698
Sum anleggsmidler		1 589 748	1 574 880
Omløpsmidler			
Bankinnskudd og kontanter		155 457	141 865
Finansielle omløpsmidler			
Aksjer og andeler (omløpsmidler)		0	0
Obligasjoner (omløpsmidler)		0	0
Sertifikater		0	0
Derivater (omløpsmidler)		0	0
Kortsiktige fordringer			
Kundefordringer	23	9 233	10 964
Andre kortsiktige fordringer	23	23 746	16 182
Premieavvik (kortsiktige fordringer)	11	31 683	20 919
Sum omløpsmidler		220 118	189 930
Sum eiendeler		1 809 866	1 764 810
EGENKAPITAL OG GJELD			
Egenkapital			
Egenkapital drift			
Disposisjonsfond	13	-77 506	-52 501
Bundne driftsfond	13	-25 707	-33 191
Merforbruk i driftsregnskapet		0	0
Egenkapital investering			
Ubundet investeringsfond	13	-348	-2 358
Bundne investeringsfond	13	-5 842	-3 584
Udekket beløp i investeringsregnskapet		0	0
Annen egenkapital			
Kapitalkonto	2	-476 907	-454 773
Prinsippendringer som påvirker arbeidskapitalen drift	3	1 004	1 004
Prinsippendringer som påvirker arbeidskapitalen investering		0	0
Sum egenkapital		-585 305	-545 403
Langsiktig gjeld			
Lån			
Gjeld til kredittinstitusjoner	9	-452 222	-450 622
Obligasjonslån		0	0
Sertifikatlån	9, 23	-160 000	-160 000
Pensjonsforpliktelse	11	-516 300	-524 682
Sum langsiktig gjeld		-1 128 523	-1 135 304
Kortsiktig gjeld			
Leverandørgjeld		-27 571	-27 400
Likviditetslån		0	0
Derivater (kortsiktig gjeld)		0	0
Annen kortsiktig gjeld		-68 423	-56 127
Premieavvik (kortsiktige gjeld)	8	-44	-576
Sum kortsiktig gjeld		-96 038	-84 103
Sum egenkapital og gjeld		-1 809 866	-1 764 810
MEMORIAKONTI			
Ubrukte lånemidler		15 682	15 198
Andre memoriakonti		14 150	14 274
Motkonto for memoriakontiene		-29 831	-29 471
Sum memoriakonti		0	0
Sum balanse		0	0

Oversikt over samlet budsjettavvik og

Disposisjoner som er foretatt i driftsregnskap 2021 er foretatt i samsvar med forskrift om økonomiplan, årsbudsjett, årsregnskap og årsberetning for kommuner § 4-1 og § 4-3.

§5-9 Oversikt over samlet budsjettavvik og årsavslutningsdisposisjoner	
Drift	
<i>Tall i 1000 kroner</i>	
Netto driftsresultat	-17 521
Avsetninger til bundne driftsfond	2 690
Bruk av bundne driftsfond	-10 174
Overføring til investering i henhold til årsbudsjettet og fullmakter	0
Avsetning til disposisjonsfond i henhold til årsbudsjettet og fullmakter	10 596
Bruk av disposisjonsfond i henhold til årsbudsjettet og fullmakter	-7 131
Budsjettetert dekning av tidligere års merforbruk	0
Årets budsjettavvik (mer- eller mindre forbruk før strykninger)	-21 540
Strykning av overføring til investering	0
Strykning av avsetninger til disposisjonsfond	0
Strykning av dekning av tidligere års merforbruk	0
Strykning av bruk av disposisjonsfond	7 131
Mer- eller mindreforbruk etter strykninger	-14 409
Bruk av disposisjonsfond for reduksjon av årets merforbruk etter strykninger	0
Bruk av disposisjonsfond for inndeckning av tidligere års merforbruk	0
Bruk av mindreforbruk etter strykninger for dekning av tidligere års merforbruk	0
Avsetning av mindreforbruk etter strykninger til disposisjonsfond	14 409
Fremført til inndeckning i senere år (merforbruk)	0

Disposisjoner som er foretatt i investeringsregnskap 2021 er foretatt i samsvar med forskrift om økonomiplan, årsbudsjett, årsregnskap og årsberetning for kommuner § 4-1 og § 4-6.

§5-9 Oversikt over samlet budsjettavvik og årsavslutningsdisposisjoner	
Investering	
<i>Tall i 1000 kroner</i>	
Sum utgifter og inntekter eksklusiv bruk av lån	19 729
Avsetninger til bundne investeringsfond	4 859
Bruk av bundne investeringsfond	-2 601
Budsjettetert bruk av lån	-29 042
Overføring fra drift i henhold til årsbudsjettet og fullmakter	0
Avsetninger til ubundne investeringsfond i henhold til årsbudsjettet og fullmakter	25
Bruk av ubundne investeringsfond i henhold til årsbudsjettet og fullmakter	-2 035
Dekning av tidligere års udekket beløp	0
Årets budsjettavvik (udekket eller udisponert beløp før strykninger)	-9 066
Strykning av avsetninger til ubundne investeringsfond	0
Strykning bruk av lån	9 066
Strykning av overføring fra drift	0
Strykning av bruk av ubundne investeringsfond	0
Udekket eller udisponert beløp etter strykninger	0
Avsetning av udisponert beløp etter strykninger til ubundne investeringsfond	0
Fremført til inndeckning i senere år (udekket beløp)	0

F O R S K R I F T S B E S T E M T E N O T E R

NOTE nr. 1 Endring i arbeidskapital

Arbeidskapitalen viser omløpsmidler med fradrag for kortsiktig gjeld.

E n d r i n g i a r b e v i d b g a ø n g a r e g n s k a p

Tabellen under omfatter bevilgningsregnskapets utgifter, inntekter, utbetalings- og innbetalingsposter. Oversikten viser summen av anskaffelser og summen av anvendelse av midler fra drifts- og investeringsregnskapet, samt endring i ubrukte lånemidler. Differansen framkommer som endring i arbeidskapital.

§ 5-10 Endring av arbeidskapital basert på bevilgningsregnskapet		
Tall i 1000 kroner	Regnskap 2021	Regnskap 2020
Driftsregnskapet:		
Inntekter driftsdel	-564 956	-547 170
Innbetalinger ved eksterne finanstransaksjoner driftsdel	-20 781	-16 087
Utgifter driftsdel	532 495	516 141
Utbetaling ved eksterne finanstransaksjoner driftsdel	35 721	38 827
Netto driftsresultat	-17 521	-8 290
Investeringsregnskapet:		
Inntekter investeringsdel	-20 027	-16 105
Innbetalinger ved eksterne finanstransaksjoner investeringsdel	-37 451	-43 896
Utgifter investeringsdel	41 089	38 412
Utbetaling ved eksterne finanstransaksjoner investeringsdel	16 141	17 806
Netto utgifter i investeringsregnskapet	-247	-3 783
Sum anskaffelse/anvendelse av midler	-17 769	-12 073
Endring i ubrukte lånemidler	484	7 279
Endring regnskapsprinsipp drift	0	0
Endring regnskapsprinsipp investering	0	0
Endring i arbeidskapital (bevilgningsregnskapet)	-18 253	-19 352

E n d r i n g i b a b ø n d e k a p i t a l

Poster som påvirker arbeidskapitalens balanse vil være endringer i kortsiktige fordrings- og gjeldsmasse.

§ 5-10 Endring av arbeidskapital basert på balanseregnskapet				
Tall i 1000 kroner	Regnskap 2021	Endring 2021	Regnskap 2020	Endring 2020
OMLØPSMIDLER				
Endring premieavvik	31 683	10 765	20 919	-2 739
Endring kortsiktige fordringer	32 978	5 832	27 146	5 750
Endring aksjer og andeler	0	0	0	0
Endring obligasjoner og sertifikater	0	0	0	0
Endring betalingsmidler	155 457	13 591	141 865	22 107
Sum endring omløpsmidler	220 118	30 188	189 930	25 118
KORTSIKTIG GJELD				
Endring premieavvik	-44	532	-576	336
Endring kortsiktig gjeld	-95 994	-12 467	-83 527	-6 101
Sum endring kortsiktig gjeld	-96 038	-11 936	-84 103	-5 765
Endring i arbeidskapital (balanseregnskapet)	124 080	18 253	105 827	19 352

NOTE Knarp i t2a l k o n t o e n

Noten viser årets bevegelse på kapitalkontoen. En reduksjon av kapitalkontoen vil innebære reduksjon av eiendeler og/eller økning lånegjeld. Økning av kapitalkontoen innebærer økning av eiendeler og/eller reduksjon lånegjeld.

(tall i hele kr)

KAPITALKONTO			
01.01.2021 Balanse (underskudd i kapital)	0	01.01.2021 Balanse (kapital)	454 772 886
Debetposter i året:		Kreditposter i året:	
Salg av fast eiendom og anlegg	117 156	Aktivisering av fast eiendom og anlegg	35 025 255
Nedskrivninger fast eiendom	5 592 253	Oppskrivning av fast eiendom	0
Avskrivning av fast eiendom og anlegg	37 403 112		
Salg av utstyr, maskiner og transportmidler	0	Aktivisering av utstyr, maskiner og transportmidler	5 169 488
Nedskrivning av utstyr, maskiner og transportmidler	-5	Oppskrivning av utstyr, maskiner og transportmidler	0
Avskrivninger av utstyr, maskiner og transportmidler	3 900 535	Kjøp av aksjer og andeler	917 323
Salg av aksjer og andeler	0	Oppskrivning av aksjer og andeler	0
Nedskrivning av aksjer og andeler	104 512	Utlån formidlings/startlån	11 539 995
Avdrag på formidlings/startlån	5 928 473	Utlån sosial lån	80 439
Avdrag på sosial lån	126 621	Utlån egne midler	0
Avdrag på utlånte egne midler	0	Utlån næring	0
Avdrag på næringsutlån	0	Oppskrivning utlån	5 741
Avskrivning sosial utlån	0	Avdrag på eksterne lån	30 399 929
Avskrevet andre utlån	0	Urealisert kursgevinst utenlandslån	0
Bruk av midler fra eksterne lån	31 515 883	UB Pensjonsmidler (netto)	0
Urealisert kurstap utenlandslån	0	Estimatawik pensjonmidler	0
UB Pensjonsforpliktelse (netto)	-32 018 923	Reversing nedskrivning av fast eiendom	0
Aga netto pensjonsmidler/forpliktelse	8 334 753	Aga netto pensjonsmidler/forpliktelse	0
Estimatawik pensjonforpliktelse	0	Reversing nedskrivning av utstyr, maskiner og transportmidler	0
31.12.2021 Balanse Kapitalkonto	476 906 687	31.12.2021 Balanse (underskudd i kapital)	0
Avstemming	476 906 687		

NOTE nr. 3 Regnskapsprinsipper vesentl

Endring av regnskapsprinsipper er plassert på egne balansekonti i regnskapet. Det er ingen endring av regnskapsprinsipper i 2021.

(Tall i hele 1000)

	31.12.2021	01.01.2021	Endring
Prinsippendring drift	1 004	1 004	0
Prinsippendring investering	0	0	0

NOTE nr. 4 Varige driftsmidler

Kommunen følger inndelingen av anleggsmidler og avskrivningsplan i henhold til Budsjett og regnskapsforskriftens § 3-4. Kommunen har følgende anleggsmiddelgrupper med tilhørende avskrivningsplan:

Anleggsmiddelgruppe	Avskrivningsplan	Eiendeler
Gruppe 1	5 år:	IT utstyr og programvare, kontomaskiner og leasing avtaler, og lignende
Gruppe 2	10 år:	Anleggsmaskiner, maskiner, inventar og utstyr, verktøy og transportmidler og lignende.
Gruppe 3	20 år:	Brannbiler og andre større nyttekjøretøy, større anleggsmaskiner, båter og ferger, og lignende.
Gruppe 4	40 år:	Boliger, skoler, barnehager, idrettshaller, veier og parkeringsplasser, kaier, renseanlegg, forbrenningsanlegg, pumpestasjoner, høydebasseng og ledningsnett og lignende.
Gruppe 5	50 år:	Forretningsbygg, lagerbygg, administrasjonsbygg, sykehjem og andre institusjoner, kulturbygg, lagerbygg, brannstasjoner og lignende
Gruppe 6	Ingen avskrivning (T)	Tomter, kommuneskog, avfalls plass

(Tall i hele kr)

	Gruppe 1	Gruppe 2	Gruppe 3	Gruppe 4	Gruppe 5	Gruppe 6	SUM
Anskaffelseskost	32 828 401	9 338 742	119 217 807	744 216 067	330 486 446	83 729 621	1 319 817 083
Akkumulerte avskrivninger	(22 389 477)	(3 614 546)	(53 639 047)	(233 652 524)	(82 073 234)	-	(395 368 828)
Tilgang i regnskapsåret	2 348 059	1 376 940	4 155 167	26 147 669	4 371 295	1 795 613	40 194 743
Avgang i regnskapsåret	-	-	-	-	-	(117 156)	(117 156)
Avskrivninger i regnskapsåret	(2 951 464)	(922 413)	(4 080 526)	(25 157 514)	(8 191 731)	-	(41 303 647)
Oppskrivninger	-	-	-	-	-	-	-
Nedskrivninger	-	-	-	(5 592 253)	-	-	(5 592 253)
Flytting mellom anlegg	-	-	-	-	-	-	-
Reverserte avskrivning/ nedskrivninger	-	-	-	-	-	-	-
Bokført verdi	9 835 519	6 178 723	65 653 402	505 961 445	244 592 776	85 408 077	917 629 941
	9 835 519	6 178 723	65 653 402	505 961 445	244 592 776	85 408 077	917 629 941
<i>Differanse:</i>	-	-	-	-	-	-	-

NOTE nr. 5 Aksjer og andeler

Budsjett og regnskapsforskriften, § 5-11, b), krever opplysninger om aksjer og andeler i selskaper bokført som anleggsmidler. Anleggsmidler er eiendeler bestemt for varig eie eller bruk i motsetning til omløpsmidler som er eiendeler hvor fordringen normalt forfaller innen et år.

Ifølge god kommunal regnskapsskikk skal det i tillegg opplyses om vesentlige endringer i løpet av året, for eksempel selskapsstruktur, eierandel, omdanning, fusjon/fisjon, kjøp/salg av eiendeler osv. Det bør i tillegg opplyses om kommunens stemmeandel avviker fra eierandel (stemmerettsløse B-aksjer).

Årets endring består av:

- Kommunal Landspensjonskasse (KLP): Økning i egenkapitalinnskuddet som tilsvarer årets innskudd på kr 917.323.

Forklaringer til oversikten på neste side:

Bokført verdi viser verdien i balansen pr 01.01.21 og 31.12.21.

Endring fra forrige år viser en økning eller reduksjon som følge av kjøp, salg eller nedskrivning av verdien som følge av varig verdireduksjon.

Antall aksjer/andeler viser kommunens antall aksjer der dette er kjent.

Eierandel viser kommunens eierandel i selskapet der dette er kjent.

Kommunens aksjer skal i hht. forskrift om årsregnskap og årsberetning verdsettes til anskaffelseskost, med mindre det har intruffet et verdifall som ikke anses som forbigående.

Kommunens aksjer klassifisert som anleggsmidler omsettes ikke på børs, og er derfor ført opp til kostpris i balansen. Det må i den forbindelse presiseres følgende; Det foreligger en plikt til å vurdere hvorvidt det foreligger vesentlige verdifall som skal medføre en nedskrivning i balansen.

Kommunen er ikke kjent med at det foreligger verdifall på noen av kommunens aksjer.

(Tall i hele 1000)

Selskapsnavn	Markeds- verdi	verdi 1.1.2021	Bokført verdi 31.12.2021	Endring i året	Antall aksjer/ andeler	Eierandel
Gudbrandsdal Energi Holding AS	*	45 420	45 420	-	45 420	30,00 %
Gudbrandsdal Industrier AS (GIAX)	*	485	485	-	485	3,50 %
Hafjell Freepark AS	*	8	8	-	76	25,33 %
Hafjell Idrett AS	*	1 023	1 023	-	1015	50,00 %
Hafjell - Kvitfjell Alpin AS	*	1	1	-	100	10,30 %
Ikomm AS	*	390	390	-	2839	10,14 %
Innlandet Energi Holding AS	*	35 667	35 667	-	2 429 743	0,71 %
Kompetanse-, universitets- og forskningsfondet Oppland AS ¹	*	105	0	- 105	-	-
Visit Lillehammer AS	*	24	24	-	2 210	2,20 %
Østnorsk Filmsenter AS	*	25	25	-	25	20,00 %
Sum aksjer		83 148	83 043	- 105		
Biblioteksentralen SA	*	1	1	-		
Boligbyggerlaget USBL	*	1	1	-		**
Egenkapitalinnskudd KLP	*	13 040	13 957	917		**
Gausdal Bruvoll SA	*	85	85	-		
Gudbrandsdal Krisesenter IKS	*	1	1	-		7,00 %
Innlandet Revisjon IKS	*	55	55	-		2,55 %
Renovasjonsselskapet Glør IKS	*	1	1	-		13,40 %
Stavsplassen SA	*	20	20	-	520	75,60 %
Støttesenter Mot Incest og Seksuelle Overgrep IKS (SMISO)	*	1	1	-		6,70 %
Øyer Turskiløyper SA	*	10	10	-	10	
Sum andeler		13 215	14 132	917		
Sum aksjer og andeler		96 363	97 175	813		

*) Markedsverdi vurderes ikke

***) Verdier under kr 1000

¹ Selskapet ble meldt oppløst i august 2020, avviklet i 2021

Oversikt over aksjeutbytte

Øyer kommune har mottatt følgende aksjeutbytte i 2021

(tall i hele 1000)

Selskapsnavn	Beløp
Innlande Energi Holding AS	3 053
Gudbrandsdal Energi AS	15 000
Ikomm AS	251
Glommen Mjøsen Skog SA	3
Totalt	18 308

NOTE Utrl. å r6**Oversikt over utlån for Øyer kommune p**

(tall i hele 1000)

Låntaker	Utlån 01.01.2021	Utlån 31.12.2021	Finansiert med egne midler	Finansiert med lån	Vesentlig tap
Formidlingslån	48 033	53 650		X	0
Utlån Gjeldsordning	93	93			0
Sosiallån	249	203	X		0
Sum utlån	48 375	53 946			

Tap på utlån og forskutteringer

Det er ingen tap på utlån i 2021.

NOTE nr. 7 Finansielle eiendeler og forherunder markedsbaserte finansielle om

Samtlige av kommunens finansielle omløpsmidler er plassert i bankinnskudd. Kommunen har ingen markedsbaserte finansielle omløpsmidler pr 31.12.2021.

NOTE nr. 8 Sikring av finansielle eiende**Sikringsdokumentasjon**

Risiko som sikres: Renterisiko

Type sikring: Den sikrede risikoen er variabiliteten i fremtidige rentebetalinger på grunn av forandringer i renten på kommunens innlån. Sikring av denne risikoen vil være en kontantstrømsikring.

Sikringsobjekt: Kommunens samlede gjeldsportefølje for investeringslån hvor kommunen betaler flytende Nibor 3 måneder eller flytende rente med tilsvarende fiksingsrisiko.

I Øyer kommune sitt reglement for finans- og gjeldsforvaltningen er det slått fast at sikring kan vurderes i forhold til kommunens samlede gjeldsportefølje. Når det tas opp en renteswap (avtale mellom to parter om å bytte fremtidige rentebetalinger knyttet til en bestemt hovedstol) vil denne derfor alltid være vurdert opp mot låneporteføljen som helhet og ikke knyttet til enkelt lån. Instrumentene skal kun brukes i sikringsøyemed, og kan ikke overstige underliggende plasseringer og lån.

Sikringsinstrument: Kommunens samlede portefølje av renteswapper. Se egen oversikt «Sikringsinstrument».

Formålet med sikringen: Formålet med sikringen er å eliminere variabiliteten i fremtidige kontantstrømmer knyttet til betaling av flytende rente. Sikringen samsvarer med rentesikringsstrategi nedfelt i finansreglementet. Andel rentesikret og løpetid på rentesikring er innenfor rammer gitt i finansreglementet, jfr. Finansreglementet pkt. 7.1, 7.2 og 7.3.

Sikringseffektivitet: Sikringen vurderes som effektiv. Renteswappenes hovedstol korresponderer med en andel av Nibor-basert gjeld som er antatt å være tilstede i hele renteswappenes løpetid. Sikringseffektiviteten vurderes som høy selv om det foreligger datomessige avvik mellom de enkelte låns fiksingstidspunkter og renteswappenes fiksingstidspunkter.

S i k r i n g s i n s t r u m e n t

Kommunens samlede portefølje av rentebytteavtaler pr. 31.12.2021.

Motpart	Hovedstol	Startdato	Forfallsdato	Kommunen betaler	Betaling	Rente-metode	Motparten betaler	Renteregulering	Betaling	Rente-metode
Nordea*	19 981 240	01.11.2012	01.11.2022	3,120 %	Kvartalsvis	A/360	3 mnd. Nibor	28.10.2021	Kvartalsvis	A/360
Nordea	100 000 000	29.12.2017	30.12.2024	1,600 %	Kvartalsvis	A/360	3 mnd. Nibor	27.12.2021	Kvartalsvis	A/360
Sum renteswap	119 981 240									

* Trappes ned med avdrag hver 6. måned

Nordea swap på kr. 19 981 240 regnes som flytende på grunn av forfall under et år frem i tid.

NOTE nr. 9 L å n

Kommunens samlede lånegjeld pr. 31.12 er kr. 612 222 380. Gjeldsporteføljen er fordelt med 68 % flytende rente og 32 % fast rente. Kommunens lån tas opp som samlelån. I tillegg til investeringslån inkluderer låneporteføljen også lån for videre utlån.

Lånene er fordelt på serielån og sertifikatlån. Sertifikatlånene blir fornyet ved forfall uten transaksjoner.

Tabellen under viser fordelingen av den langsiktige lånegjelden fordelt på investeringer, kausjoner, videre utlån og finansielle leieavtaler. Den viser også beløpet som skal refinansieres i 2022.

(Tall i hele 1000)

Eksterne lån	Bokført verdi 31.12	Løpetid	Rentefot	Refinansering*
Lån til egne investeringer	548 581	14,98	1,52 %	160 000
Lån til andres investeringer	-			
Lån til innfrielse av kausjoner	-			
Lån til videre utlån	63 641	26,32	0,72 %	
Finansielle leieavtaler	-			
Sum eksterne lån	612 222			

*Lån som forfaller og må refinansieres i det året som regnskapet legges fram.

Tabellen under viser fordeling av den langsiktige lånegjelden inkludert rentebetingelser.

(Tall i hele 1000)

Fordeling av langsiktig lånegjeld	31.12.2021	31.12.2020
Lån til selvkostområdene*	173 712	174 000
Lån finansiert gjennom kompensasjonsordninger	23 674	26 750
Utlånte midler til startlån og formidlingslån	57 733	49 876
Ubrukte lånemidler**	9 774	7 750
Ubrukte lånemidler - forvaltningslån Husbanken**	5 908	7 448
Lånegjeld på kommunens øvrige tjenesteområder	341 421	344 587
Finansielle leieavtaler (leasing av biler, maskiner)	-	212
Sum bokført langsiktig gjeld	612 222	610 623
Fordeling av langsiktig lånegjeld etter rentebetingelser***	31.12.2021	31.12.2020
Andel lånegjeld med fast rente	32,06 %	35,60 %
Andel lånegjeld med flytende rente	67,94 %	64,40 %
Gjennomsnittsrente	1,43 %	1,64 %
Gjennomsnitt gjenværende avdragstid lån	16,16 år	16,54 år

* Lån til selvkostområdene er en beregnet andel av kommunens samlede lånegjeld

**Ubrukte lånemidler vises som andel lån til kommunen og andel lån som gjelder forvaltningslån til husbanken (startlån og formidlingslån til videreutlån).

***Fordeling av langsiktig lånegjeld etter rentebetingelser innbefatter hele låneporteføljen inkludert startlån og formidlingslån

Tabellen nedenfor viser kommunens samlede lånegjeld fordelt på det enkelte lån inkl. gjenværende løpetid, betalte renter og avdrag. I tillegg til investerings lån inkluderer porteføljen også leasingavtaler og lån for videre utlån.

(Tall i hele 1000)

Långiver	Opptaksår	Lånebeløp	Årets renter	Saldo pr. 01.01	Årets avdrag	Saldo pr. 31.12	Innfrielse
Investeringslån							
Husbanken	2009	8 023	43	5 679	274	5 405	2039
Kommunalbanken	2009	37 800	375	36 540	-	36 540	2039
Kommunalbanken	2010	16 635	110	10 813	555	10 258	2040
Kommunalbanken	2012	43 300	313	31 032	1 443	29 588	2042
Kommunalbanken	2018	143 740	1 188	119 873	18 071	101 802	2048
Kommunalbanken	2019	96 263	2 281	96 263	-	96 263	2038
Kommunalbanken	2020	38 000	345	38 000	1 267	36 733	2051
Kommunalbanken*	2021	22 000	12	-	-	22 000	2052
Kommunekreditt	2001	19 050	42	4 572	762	3 810	2026
Kommunekreditt	2006	56 681	291	29 291	1 889	27 402	2036
KLP	2000	3 000	71	5 667	567	5 100	2030
KLP	2010	21 183	106	10 850	1 033	9 817	2031
KLP	2010	10 948	43	4 508	644	3 864	2027
DNB sertifikatlån**	2021	80 000	366	80 000	-	80 000	
DNB sertifikatlån**	2021	80 000	434	80 000	-	80 000	
Sum investeringslån			6 023	553 087	26 505	548 581	
Leasing maskiner/biler	2015-19	1 423	2	212	212	0	2021
Sum leasing			2	212	212	0	
Lån for videre utlån							
Husbanken	2013	5 000	27	3 628	1 740	1 889	2043
Husbanken	2014	3 250	21	2 677	104	2 573	2044
Husbanken	2015	5 000	33	4 254	158	4 096	2045
Husbanken	2016	10 000	68	8 777	313	8 465	2046
Husbanken	2017	10 000	70	9 057	309	8 748	2047
Husbanken	2018	10 000	72	9 329	306	9 024	2048
Husbanken	2019	10 000	75	9 602	302	9 299	2049
Husbanken	2020	10 000	78	10 000	303	9 697	2050
Husbanken*	2021	10 000	64	-	149	9 851	2051
Sum lån for videre utlån			507	57 324	3 683	63 641	
Sum lån inkl. leasing og videre utlån			6 533	610 623	30 400	612 222	
Renteutgifter ifb. rentebytteavtaler			2 327				
Sum lån inkl. rentebytteavtaler			8 860	610 623	30 400	612 222	

*Nye låneopptak 2021

**Refinansiering av eksisterende serifikatlån

NOTER . 10 Avdrag på lån**Minimumsavdrag**

Kommuneloven inneholder bestemmelse om minste tillatte avdrag. Ved beregning av minimumsavdrag benyttes følgende formel:

Sum årets avskrivninger

Sum bokført verdi avskrivbare anleggsmidler * lånegjeld = beregnet minimumsavdrag

(Tall i hele 1000)

Minimumsavdrag	Beløp
Beregnet minimumsavdrag etter kommuneloven §14-18, 1. ledd	26 694
Korrigerings for mottatte avdrag videreutlån til avdrag andre lån	0
Betalte avdrag	26 717
Differanse mellom beregnet, korrigerede og betalte avdrag	-23

(Tall i 1000)

Avskrivninger	
Bokført verdi avskrivbare anleggsmidler 01.01	870 719
Bokført verdi lånegjeld 01.01	553 298
Avskrivninger	42 008

Kommunen har betalt kr 22 612 mer enn beregnet minimumsavdrag i 2021.

Korreksjon av minimumsavdraget 2021

I Øyer kommunes anleggsregister er alle verdier i Trodal boligprosjekt, siden oppstart i 2010, feilaktig plassert på anleggsmiddelgruppe 6, uten avskrivninger. Det pågår et arbeid med å korrigere hvordan anlegget er aktivert, dette arbeidet er ikke slutført. For å kunne foreta en mest mulig korrekt beregning av minimumsavdrag for 2021 er det foretatt en manuell korrigerings i forhold til det som ligger i kommunens anleggsregister i regnskapssystemet. Korrigeringsen er beskrevet i eget notat.

Langsiktig gjeld i behold til kommune

Kommuner kan med hjemmel i kommuneloven § 14-17 ta opp lån for videre utlån, såkalt formidlingslån. Husbankens startlån er den mest utbredte formen for formidlingslån. Kommuneloven § 14-17 reserverer inntekter fra mottatte avdrag på utlån og refusjoner fra forskotteringer til nedbetaling av kommunens innlån. Dersom kommunen ikke benytter alle mottatte avdrag og refusjoner til å betale avdrag på kommunens innlån i investeringsregnskapet, skal derfor det overskytende beløpet avsettes til bundet investeringsfond. Dette fondet kan anvendes til å dekke avdrag på og innfrielse av innlån, til å redusere opptatt beløp ved låneopptak eller ved refinansiering av lån.

Hvis mottatte avdrag på videre utlån er brukt til å betale avdrag på lån til formål som er nevnt i § 14-15 førte og andre ledd (lån til egne investeringer) og § 14-16 (lån til andre investeringer eller lån til innfrielse av kausjoner), skal dette ikke redusere minimumsavdraget etter førte ledd.

Tabellen under viser mottatte og betalte avdrag, bruk og avsetning fond vedrørende formidlingslån.

(Tall i hele 1000)

Betalte ordinære avdrag til Husbanken	2 088
Betalte ekstraordinære avdrag til Husbanken	1 595
Mottatte ordinære avdrag på utlån	-1 781
Mottatte ekstraordinære avdrag på utlån	-4 148
Bruk av fond	-1 595
Avsatt til lånefond 2021	-3 841
IB lånefond 2021	1 595
Bruk av fond	-1 595
Avsatt til fond	3 841
UB lånefond 2021	3 841

Differansen mellom betalte og mottatte avdrag på kr. 3 840 804 er avsatt på fond og blir betalt tilbake til Husbanken i 2022.

NOTE Pensjonsforpliktelser

Noten redegjør for kommunens pensjonsforpliktelser. Spesifikasjonen gir opplysninger om pensjonskostnaden, beregnet akkumulert premieavvik, pensjonsmidler, pensjonsforpliktelser og estimatavvik.

Pensjonskostnad viser nåverdien av årets pensjonsopptjening tillagt rentekostnad av pensjonsforpliktelsen så langt, redusert med forventet avkastning, tillagt administrasjonskostnader.

Premieavvik synliggjør forskjellen mellom årets beregnede pensjonspremie og faktisk innbetalte pensjonspremie. I henhold til kommuneloven § 14-6 tredje ledd bokstav c) kan utgifts-/ inntektsføring av premieavviket fordeles over 15 år. Fra 2011 fordeles premieavviket over 10 år. Fra 2014 fordeles premieavvik over 7 år. Kommunen har valgt å fordele over 15/10/7 år i stedet for å dekke hele avviket året etter at det har oppstått.

Pensjonsmidler viser akkumulert verdi forrige år, tillagt årets forventede avkastning¹ på midlene, samt årets innbetaling med fradrag av utbetalte pensjoner.

Pensjonsforpliktelse viser akkumulerte verdier fra forrige år tillagt rentekostnad² for påløpt pensjonsforpliktelse, samt nåverdien av årets pensjonsopptjening med fradrag for årets utbetalte pensjoner.

Faktiske pensjonsmidler og ny beregning av fjorårets pensjonsforpliktelse er størrelser som avviker fra de tall som ble avlagt i regnskapet for fjoråret. Disse avvikene kalles estimatavvik. Estimatavvik påvirkes av endringer i rentenivået og forventet lønnsvekst, samt dødelighet, uførhet, frivillig avgang

¹ Risikofri rente (statsobligasjonsrente) + 1 %

² Risikofri rente (statsobligasjonsrente)

og uttakstilbøyelighet av avtalefestet pensjon (AFP).

Øyer kommune har kollektiv pensjonsordning for sine ansatte. For sykepleiere og lærere er ytelsene lovbestemt, for øvrige yrkesgrupper omfatter ordningen de tariff-festede ytelser som gjelder kommunal sektor. Tjenestepensjonsordningene gir ved full opptjening en alderspensjon som med folketrygdens ytelser utgjør en samlet bruttopensjon på 66 % av grunnlaget.

Fremtidige pensjonsytelser blir beregnet ut fra antall opptjeningsår og lønnsnivået ved pensjonsalder.

Ordningen sikrer brutto uførepensjon på samme nivå som alderspensjon og omfatter i tillegg ektefellepensjon og barnpensjon. De ansatte har også rett til AFP (avtalefestet pensjon) etter bestemte regler. AFP er ikke forsikringsmessig dekket, og det er ikke avsatt midler til forsikringsordningen i fremtidig AFP pensjon.

Årets premieavvik og amortisering av tidligere års premieavvik inkl. arbeidsgiveravgift har økt de totale pensjonskostnadene til kommunen med kr 11 296 531 i 2021.

For regnskapsåret 2021 ble det brukt kr 6 968 968 av premiefondet i KLP. Dette har redusert årets arbeidsgiveravgift med kr 982 625.

KLP opplyser at det er kr 24 116 409 innestående på premiefond pr. 31.12.2021

I denne noten og regnskapsdokumenter for øvrige benyttes følgende forkortelser for pensjonsselskapene:

KLP: Kommunal Landspensjonskasse

SPK: Statens Pensjonskasse

Premiefond	Beløp
Innestående på premiefond 01.01.	713 532
Tilført premiefondet i løpet av året	30 371 845
Bruk av premiefondet i løpet av året	-6 968 968
Innestående på premiefond 31.12.	24 116 409

(Tall i 1000)

	KLP	SPK	SUM 2021	SUM 2020	SUM 2019
ÅRETS PENSJONSKOSTNAD					
Årets pensjonsopptjening, nåverdi	23 705	3 133	26 838	27 145	26 981
Rentekostnad av påløpt pensjonsforpliktelse	14 058	1 044	15 102	17 832	20 889
Forventet avkastning på pensjonsmidlene	-16 348	-656	-17 003	-19 014	-19 823
Netto pensjonskostnad	21 415	3 521	24 936	25 963	28 047
Administrasjonskostnader	1 192	113	1 305	1 439	1 429
Avregning fra tidligere år	0	0	0	0	0
Pensjonskostnad (inkl. adm)	22 607	3 634	26 241	27 402	29 477
Årets pensjonspremie til betaling	37 158	3 762	40 920	29 620	35 858
Årets premieavvik	14 551	128	14 679	2 217	6 382
AKKUMULERT PREMIEAVVIK					
Akkumulert 01.01.(inkl arb.g.avg.)	20 919	-576	20 343	22 746	19 366
+/- Premieavvik for året (inkl. arb.g.avg.)	16 602	146	16 748	2 530	7 282
-/+ Resultatført 1/15 av tidl. års premieavvik *	-5 837	386	-5 452	-4 933	-3 902
= Akkumulert premieavvik 31.12 (inkl. arb.g.avg.)	31 683	-44	31 639	20 343	22 746
PENSJONSMIDLER					
Iht. regnskap per 31.12.	492 710	24 334	517 044	505 698	475 293
PENSJONSFORPLIKTELSE					
Iht. regnskap per 31.12.	473 959	38 965	512 924	522 336	539 290
Netto pensjonsforpliktelser	-18 751	14 631	-4 120	16 638	63 996
Arb.g.avg. av netto pensjonsforpliktelser	-2 644	2 063	-581	2 346	9 023
Netto pensjonsforpliktelser inkl. arb.g.avg.	-21 395	16 694	-4 701	18 984	73 020

*Premieavvik oppstått i 2002 – 2010 amortiseres over 15 år, 2011 – 2013: over 10 år og fra og med 2014 og senere fordeles over 7 år

FORUTSETNINGER	KLP	SPK
Forventet avkastning pensjonsmidler (§ 13-5 F)	3,50 %	3,00 %
Diskonteringsrente (§ 13-5 E)	3,00 %	3,00 %
Forventet årlig lønnsvekst (§ 13-5 B)	1,98 %	1,98 %
Forventet årlig G- og pensjonsregulering (§ 13-5 D)	1,98&%	1,98 %

(Tall i 1000)

Estimatavvik	Pensjonsmidler	Pensjonsforpliktelser	Netto
Estimert	505 698	-522 336	-16 638
Faktisk	477 820	-488 379	-10 559
Estimatavvik (=estimert-faktisk)	27 878	-33 957	-6 079
Estimatavvik fra tidligere år	0	0	0
Amortisert avvik	-27 878	-33 957	-61 834

Akkumulert estimatavvik pr 31.12 er 0 som følge av endrede regler om regnskapsføring av pensjon, jfr. Budsjet- og regnskapsforskriften § 5-12, c).

Premieavvik oppstått siste 4 år

(Tall i 1000)

Premieavvik	KLP	SPK	Totalt
År 2021	14 551	128	14 679
År 2020	2 245	-28	2 217
År 2019	5 657	725	6 382
År 2018	5 598	-477	5 120

Pensjonskostnadene til Øyer kommune viser en nedgang fra 2020 til 2021.

Det akkumulerte premieavviket pr. 31.12.2021 har økt fra 20,3 til 31,6 millioner kroner.

SPK innarbeidet fra 2016 ny uføreordning i folketrygden med lavere regulering av pensjoner under utbetaling. Endringene har medført reduksjon i pensjonskostnaden og i pensjonsforpliktelsen for Øyer Kommune.

Medlemsstatus KLP	01.01.2021	01.01.2020
Antall aktive	540	546
Antall oppsatte	584	523
Antall pensjonister	327	306
Gjennomsnitt pensjonsgrunnlag, aktive	365 979	365 121
Gjennomsnitt alder, aktive	43,23	43,75
Gjennomsnitt tjenestetid, aktive	8,9	9,03

* Oppsatt: tidligere ansatt med opparbeidet rett på fremtidig pensjonsutbetaling.

N O E 10 G a r a n t i a n s v a r

Budsjett og regnskapsforskriften, § 5-12, d) krever at det skal gis en oversikt over kommunens garantiansvar ved utgangen av regnskapsåret. Det totale garantiansvar er de garantier som kommunestyret har gitt. God kommunal regnskapsskikk anbefaler også at ansattes lån omfattes av oversikten.

Kommunen kan gi garantier med hjemmel i Budsjett og regnskapsforskriften, § 5-12, d) og forskrift om garantier og finans- og gjeldsforvaltning i kommuner og fylkeskommuner, Dato: FOR-2019-11-18-1520, gjelder for 01.01.2020. Kommunen gir garantier som simpel kausjon.

G a r a n t i e r

Garantier gitt av kommunen				
Garanti gitt til	Opprinnelig garanti	Restgaranti	Utløper	Garantiformål
Stav SA	900	762	2028	Refinansiering av tre tidligere lån
Klokkergarden BRL	3 828	1 375	2026	Låneopptak for bygging av innskuddsleiligheter forbeholdt pensjonister og pleietrengende.
Øyer kommunale boligstiftelse	1 543	394	2024	Låneopptak for bygging av omsorgsboliger (Furumoen)
Øyer og Tretten kirkelige råd	1 415	959	2039	Låneopptak til nytt orgel i Øyer kirke
Depositumsgarantier	223	223		
Sum garantier	6 494	3 713		

(Tall i 1000)

Firma	Garantiansvar pr. 31.12.2021
Boligbyggelaget USBL andel gjeld	2 708

NOTE 3 V e s e n t l i g e u b u n d n e o g b u n d n e f o n d

I denne noten informeres det om samlede avsetninger til fond og bruk av fond.

Alle fondsavsetninger og bruk av avsetninger drift -og investeringsregnskapet.

(Tall i 1000)

Bundne fond Drift	Bokført verdi 01.01.	Avsetning	Bruk	Bokført verdi 31.12.
Fellesenh.skatt og innfordring	2 728		-2 228	500
Interkommunalt samarbeid	609	9		618
Fellesutgifter	-			-
Fellesutgifter grunnskole	1 161	194		1 355
Fellesutgifter barnehage	369	188	-	556
Øremerket statstilskudd	303		-188	116
Næringsfond/Kraftfond	2 957	144	-1 613	1 488
Helse og familie	6 092	176	-648	5 621
Øyer helsehus	3 459	450	-1 044	2 865
Gavefond	268	71	-50	289
Kultur og fellestjenester	1 208	-0	-414	794
Vann og avløp	10 666	837	-2 706	8 796
Bygg/areal/geomatikk	2 611	621	-1 208	2 024
Renovasjon og feiing	760		-76	685
Sum	33 191	2 690	-10 174	25 707

Ubundne fond drift	Bokført verdi 01.01.	Avsetning	Bruk	Bokført verdi 31.12.
Disposisjonsfond	52 501	25 005	0	77 506
Sum	52 501	25 005	0	77 506

Bundne fond Investering	Bokført verdi 01.01.	Avsetning	Bruk	Bokført verdi 31.12.
Bundne investeringsfond	983			983
Øremerket statstilskudd	1 595	3 841	-1 595	3 841
Justeringsavtaler VA-anlegg	1 005	1 018	-1 005	1 018
Sum	3 584	4 859	-2 601	5 842

Ubundne fond investering	Bokført verdi 01.01.	Avsetning	Bruk	Bokført verdi 31.12.
Investeringsfond	2 358	25	-2 035	348
Sum	2 358	25	-2 035	348

NOTE nr. 14 Selvkost

Overskudd på selvkosttjenester avsettes til selvkostfond, underskudd dekkes ved bruk av selvkostfond der slike fondsmidler finnes. Selvkostområdene slamtømming og reguleringsplan har per 31.12.2021 ikke selvkostfond.

Renovasjon utføres av det interkommunale selskapet GLØR IKS. Regnskap vedrørende renovasjon skal gå i balanse, kommunene har ikke anledning til å subsidiere renovasjon.

Oversikt over gebyrfinansierte selvkost

(Tall i 1000)

	Vann	Avløp	Slam- tømming	Feiing	Renovasjon	Regulerings planer	Bygge- og delesaker	Oppmåling
Direkte driftsutgifter	9867	14912	1 119	2 816	12 877	1 821	7 306	5 365
Avskrivningskostnad	4530	3886	-	-	-	-	129	-
Kalkulatorisk rente (1,39 %)	2191	1684	-	-	-	-	19	0
Indirekte driftsutgifter (netto)	400	552	7	58	238	113	493	367
Indirekte avskrivningskostnad	52	54	1	0	3	24	118	84
Indirekte kalkulatorisk rente	23	24	0	0	1	11	52	37
Driftskostander	17062	21 112	1 128	2 874	13 119	1 969	8 117	5 853
Øvrige driftsinntekter	-148	-168	-	-186	-	-88	-1 160	-92
Tilskudd/subsidiering	-	-	-	-	-	-	-	-
Samlet selvkost (Gebyrgrunnlag)	16914	20944	1 128	2 688	13 119	1 881	6 957	5 761
Gebyrinntekter	17695	18105	1 101	2 682	13 035	2 499	7 482	4 545
Selvkostresultat (Gebyrinntekter - gebyrgrunnlag)	781	-2839	-27	-6	-84	618	525	-1 216
Selvkostfond 01.01.2021	2442	8224	-173	73	687	-3943	13	2 019
Bruk av/avsetning til selvkostfond	782	-2839	-	-6	-84	620	525	-1 216
Kalkulert renteinntekt/rentekostnad selvkostfond	55	133	-	1	13	-71	5	28
Selvkostfond 31.12.2020	3279	5518	-173	68	616	-3394	543	831
Nøkkeltall								
Årets finansielle dekningsgrad i %	105 %	86 %	98 %	100 %	99 %	133 %	108 %	79 %
Årets selvkostgrad i %	100 %	100 %	98 %	100 %	100 %	133 %	100 %	100 %

Kommentarer til nøkkeltall:Dekningsgrad:

Dersom gebyrinntektene er lavere enn gebyrgrunnlaget, er det anledning til å øke gebyrene.

Selvkostgrad:

Selvkostgrad viser hvor stor andel av gebyrgrunnlaget pr. år som er finansiert ved gebyrinntekter. Selvkostgraden skal være 100 % med mindre kommunen subsidierer selvkosttjenesten.

Selvkostområde reguleringsplan avsluttes med dekningsgrad på 133 % da det er hentet inn framførbart merforbruk fra tidligere år. KMDs veileder (av 06.09.2021) for beregning av selvkost og gebyrfor-skrift i byggesaker fastslår at for å håndtere *tilfeldig variasjon* som fører til over- og underskudd i selvkostregnskapet, skal kommunen bruke selvkostfond.

U t v i k l i n g a v d e k n i n g s g r a d o g s e l v k o s t g

	2021		2020		2019		2018	
	Dekningsgrad	Selvkostgrad	Dekningsgrad	Selvkostgrad	Dekningsgrad	Selvkostgrad	Dekningsgrad	Selvkostgrad
Vann	105 %	100 %	106 %	100 %	112 %	102 %	88 %	98 %
Avløp	86 %	100 %	96 %	100 %	98 %	100 %	93 %	100 %
Renovasjon	99 %	100 %	101 %	100 %	97 %	100 %	101 %	100 %
Feiing	100 %	100 %	103 %	100 %	100 %	100 %	100 %	100 %
Slam	98 %	98 %	94 %	94 %	98 %	98 %	93 %	93 %
Reguleringsplan	133 %	133 %	35 %	35 %	41 %	41 %	113 %	113 %
Byggesak	108 %	100 %	68 %	100 %	62 %	100 %	88 %	100 %
Oppmåling	79 %	100 %	104 %	100 %	75 %	100 %	68 %	100 %

S e l v k o s t G L Ø R

Renovasjon utføres av det interkommunale selskapet Glør IKS. jfr. oppstilling nedenfor som viser selskapets driftsresultat og hver av kommunenes andel av gebyrer i selskapet. Regnskapet er ikke ferdig revidert og ikke vedtatt av selskapets styrende organer.

(Tall i 1000)

Inntekt/kostnad	2021	2020	2019	2018	2017
Driftsinntekter					
Renovasjonsgebyr Lillehammer	41 147	39 633	37 248	35 220	32 802
Renovasjonsgebyr Gausdal	12 277	11 625	10 661	10 059	9 199
Renovasjonsgebyr Øyer	12 422	11 822	10 981	10 211	9 180
Andre inntekter	11 034	10 214	8 422	8 523	7 917
Driftsinntekter	76 881	73 147	67 311	64 012	59 097
Lønnskostnader	30 413	26 818	26 691	24 685	22 352
Driftskostnader	43 037	39 621	34 485	33 005	30 702
Av- og nedskrivninger	4 577	4 413	5 127	4 179	4 003
Sum driftskostnader	78 027	70 852	66 303	61 869	57 057
Driftsresultat	-1 146	2 296	1 008	2 144	2 040
Kalkulerte renter av investeringer	928	439	503	565	421
Selvkostresultat	-2 074	1 857	505	1 579	1 619
Beløp selvkost GLØR IKS					
Antall brukere ¹⁾	29 414	28 907	24 372	23 592	23 383
Renovasjonsgebyr selvkost ²⁾	-71	64	21	67	69

Avskrivningsgrunnlag (beløp i 1000 kr)	46 795	31 560	21 875	23 837	21 274
Gjennomsnittlig SWAP-rente på 5 år tillagt 0,5 prosenpoeng (jfr selvkostforskriftens § 1)	1,96 %	1,39 %	2,30 %	2,37 %	1,98 %
Nøkeltall	2021	2020	2019	2018	2017
Dekningsgrad i %	97,4 %	102,6 %	100,8 %	102,5 %	102,8 %

¹⁾ Frem til og med 2019 er antall brukere et vektet tall. I denne vektingen ble det skilt på husholdningskunder, fritid kategori 1 og fritid kategori 2. Fra og med 2020 er alle abonnement telt som en uavhengig kategori.

²⁾ Beløpet representerer hva merkostnaden (minusfortegn) evt. mindre kostnaden (uten fortegn) har vært ved å produsere et renovasjonsabonnement.

NOTE 6 a l g 1 5 v f i n a n s i e l l e a n l e g g s m i d l e r k a p i t a l

S æ l a v f i n a n s i e l l e a n l e g g s m i d l e r

Dersom kommunen foretar salg av finansielle anleggsmidler, hvor en andel av salgsinntekten er regnet som avkastning på innskutt kapital og løpende inntekt, skal beregningen synliggjøres i noten.

Finansielle anleggsmidler utgjør langsiktige plasseringer med løpetid på mer enn ett år.

Eksempler på finansielle anleggsmidler er utlån til private og bedrifter, egenkapitalinnskudd i pensjonskasser eller kjøp av aksjer/andeler i bedrifter kommunen har spesiell interesse av å engasjere seg i. Finansielt motiverte investeringer som investeringer i aksjer, obligasjoner og fond skal alltid klassifiseres som omløpsmidler uavhengig av tidshorisont.

M a r k e d s b a s e r t f i n a n s i e l l e a n l e g g s m i d l e

Markedsbaserte finansielle anleggsmidler er verdsatt til anskaffelseskost. Ved ikke-forbigående verdi-reduksjon er nedskrivning av anleggsmiddelet foretatt. I 2021 har kommunen ikke hatt markedsbaserte finansielle anleggsmidler.

E g e n k a p i t a l i n n s k u d d K L P

Økning i pensjonsfond medfører at kunde/eier må stå for egenkapitalinnskuddene. Øyer kommune har innbetalt kr 917 323 i egenkapitalinnskudd i 2021. Bokført egenkapitalinnskudd i regnskapet pr 31.12.2021 utgjør kr 13 957 028.

N O T E M t e l s e r t i l d g e d æ m t d æ l l p e å r s o m e e r r k**G o d t g j ø r e l s e t i l k o m m u n e d i r e k t ø r o g o r**

Tekst	2021	2020	2019
Lønn kommunedirektør	1 819 707	1 156 633	1 147 441
Godtgjørelse ordfører	989 852	990 106	1 139 340

Ordfører har mottatt godtgjørelse på kr 10 000 fra Klimapark.

Å r s v e r k

	2021	2020	2019
Antall årsverk	366	362	374
Antall ansatte	433	451	453

* I tallene inngår fast ansatte, midlertidig ansatte og ansatte i foreldrepermisjon per 31.12.

N O T E G o d t g j ø r e l s e t i l r e v i s j o n**R e v i s j o n s h o n o r a r**

(tall i hele kr)

Tekst	2021	2020	2019
Honorar for regnskapsrevisjon	492 340	410 935	451 200
Honorar for forvaltningsrevisjon	297 668	366 413	323 922
Honorar for møter i KU og KST	23 730	42 432	18 900
Sum	813 738	819 780	794 022

Per 31.12.2021 har Øyer kommune en kortsiktig fordring på kr 98 762 til Innlandet Revisjon IKS.

NOTE 8h n v e s t e r i n g s o v e r s i k t

For den totale oversikten over investeringsprosjekter henvises til Bevilgningsoversikt investeringer per prosjekt, hvor årets investeringer fremkommer brutto. Videre blir det vist til finansieringen av årets investeringer i Bevilgningsoversikt investeringer.

Nedenfor vises en oversikt over oppstartsår, antatt ferdigstillelse og regnskapsført forbruk hittil på investeringsprosjekter av vesentlig størrelse.

O v e r s i k t o v e r v e s e n t l i g e i n v e s t e r i n g e r*(Brutto tall i 1000)*

Investeringsprosjekt	Oppstartsår	Antatt ferdigstillelse	Regnskap tidligere år	Regnskap 2021	Totalt regnskapsført
001230 Asfaltering kommunale veger	2019	2021	1 619	879	2 498
001323 Oppgradering kommunale veger	2020	2022	2 699	1 415	4 114
006017 Rehabilitering Øvregate	2019	2021	2 029	20	2 049
006202 Rehabilitering Lyngvegen	2020	2021	3 845	- 27	3 818
006204 Rehabilitering Skogvegen	2020	2021	6 183	2 994	9 177
007311 Utbygging Skriua - støyskjerm	2018	2022	730	1 377	2 107
009111/009118 Trodal	2009		50 962	-	50 962
009119 Trodal trinn 2	2017		4 339	446	4 786
009120 Trodal tverrforbindelse	2017		2 157	1 331	3 488

Kommentarer til investeringsprosjekter**001230 Asfaltering kommunale veger**

Prosjektet er slutført i 2021 innenfor bevilget ramme. Sluttrapport vil bli framlagt.

001323 Oppgradering kommunale veger

Prosjektet har utsatt framdrift og sluttarbeidet planlegges våren 2022.

006017 Rehabilitering Øvregate

Prosjektet er avsluttet innenfor bevilget ramme og sluttrapport blir framlagt.

006202 Rehabilitering Lyngvegen

Prosjektet er slutført og sluttrapport vil bli framlagt.

006204 Rehabilitering Skogvegen

Prosjektet er slutført og sluttrapport vil bli framlagt.

007311 Utbygging Skriua – støyskjerm

Prosjektet har utsatt framdrift og planlegges slutført i 2022.

009111/009118 Trodal boligfelt, 009119 Trodal trinn 2 og 009120 Trodal tverrforbindelse

Kommunestyret vedtok i KS-sak 104/21 at utbygging av Trodal boligområde inkl. tverrforbindelse og flomsikringstiltak skal fullføres innenfor en total kostnad på 124 millioner kroner. Det forutsettes bidrag fra Phusicosprosjektet med 60 % av kostnadene for reåpning av Trobekken. Tverrvegen inkl. prosjekteringskostnader og andel av grunnverv, finansieres med 50 % bidrag fra utbyggingsavtaler.

NOTE 19 Vesentlige overføringer mottatt

Øyer kommune har mottatt følgende vesentlige overføringer til finansiering av investeringer i 2021.

(Tall i 1000)

Mottatte overføringer i 2021	Beløp
Fylkeskommunen/stat	
Øyer og Tretten kirke - vanntåkeanlegg	900
Øyer kirke-tårn og tårnluker	731
Andre kommuner	
	0
Private	
Skogervegen-gatelys	101
Lyngvegen-gatelys	50

NOTE 20 Regnskapsoppstillinger for avfall

Renovasjon for kommunen drives av GLØR IKS, og kommunen fører ikke regnskap for virksomheten. Derfor er noten uaktuelt for kommunen.

NOTE 21 Usikre forpliktelser og hendelser

Kommunen er ikke kjent med forhold etter regnskapsårets slutt som behøver kommentarer.

NOTE 26 kat 2 utgifter

Pr. 31.12.2021 har Øyer kommune ingen skattepliktig virksomhet.

NOTE 36 pes 2 fikasjon av uvanlige og vesentlige**L i k v i d i t e t**

Ved utgangen av 2021 var kommunens driftslikviditet 44,8 millioner. Tilsvarende tall ved utgangen av 2020 var 30,5 millioner.

(Tall i 1000)

	2021	2020	2019	2018
Omløpsmidler	220 118	189 930	164 812	185 369
Premieavvik pensjon	-31 683	-20 919	-23 657	-21 564
Kortsiktig gjeld	-96 038	-84 103	-78 337	-81 482
Ubrukte lånemidler	-15 682	-15 198	-7 918	-27 951
Bundne driftsfond	-25 707	-33 191	-27 450	-29 447
Ubundne investeringsfond	-348	-2 358	-2 333	-2 007
Bundne investeringsfond	-5 842	-3 584	-4 044	-983
Sum	44 818	30 577	21 073	21 935

S k a t t o g i n n t e k t s u t j e v n i n g

(Tall i 1000)

	Regnskap	Opprinnelig budsjett	Justert budsjett	Avvik
Skatt på formue og inntekt	171 798	163 446	163 446	8 352
Rammetilskudd og inntektsutjevnerende tilskudd	172 802	156 693	160 095	12 707
Sum	344 600	320 139	323 541	21 059

E i e n d o m s s k a t t

(Tall i 1000)

	Regnskap	Opprinnelig budsjett	Justert budsjett	Avvik
Eiendomsskatt annen eiendom	9 198	8 600	8 600	598
Eiendomsskatt boliger og fritidsboliger	26 029	25 850	25 850	179
Sum	35 227	34 450	34 450	777

R e f u s j o n r e s s u r s k r e v e n d e t j e n e s t e r

Øyer kommune har anført en inntekt fra staten på kr 3 291 310 vedrørende ressurskrevende tjenester i 2021. Dette er midler kommunen vil motta våren 2022 og endelig avregning skjer i regnskap 2022. Estimert og anføringen følger tidligere års praksis.

T a p p å f o r d r i n g e r

Det er gjennom året 2021 ført tap på fordringer for ca kr 242 000. Kommunens utestående fordringer per 31.12.2021, hvor mulighet for inndrivelse vurderes som svært lite sannsynlig, er beregnet til kr 450 000. Dette er kr 135 000 lavere enn ved utgangen av 2020, noe som i hovedsak skyldes at det i 2021 er foretatt avskrivning av gammel ubetalt husleie for kommunale boliger. Kr 135 000 er tilbakeført fra fondet for fremtidig tap på fordringer, som dermed er redusert til kr 450 000. Etter tilbakeføring fra fond er tap på fordringer bokført med kr 107 215,35.

S e r t i f i k a t l å n

Øyer kommune har pr 31.12.2021 160 millioner kroner i sertifikatlån, jf. balanseregnskapet. Sertifikatlån er klassifisert som langsiktig gjeld. Selv om sertifikatlån rulleres innenfor et år, er dette lån som i sum forventes å vare i takt med Øyer kommunes anleggsmidler. Sertifikatlånene klassifiseres derfor som langsiktig gjeld.

NOTE 4 V e s e n t l i g e f o r p l i k t e l s e r**V e s e n t l i g e f o r p l i k t e l s e r**

Tabellen under viser kommunens totale gjeldsforpliktelse ved årsslutt.

(Tall i 1000)

	31.12.2021	31.12.2020	31.12.2019
Langsiktig gjeld			
Eksterne lån	612 222	610 411	592 794
Leasing	-	212	525
Pensjonsforpliktelse	516 300	524 682	548 313
Sum langsiktig gjeld	1 128 522	1 135 305	1 141 632
Kortsiktig gjeld			
Kassekreditt lån			
Annen kortsiktig gjeld	95 994	83 527	77 427
Premieavvik	44	576	912
Sum kortsiktig gjeld	96 038	84 103	78 338
Ikke regnskapsførte forpliktelser			
Gjeld i boligselskap (Usbl)	2 708	2 819	3 082
Kommunale foretak / interkommunalt samarbeid			
Garantier som er gitt	6 494	-	4 886
Sum ikke regnskapsførte forpliktelser	9 202	2 819	7 968
Sum gjeldsforpliktelser	1 233 762	1 222 227	1 227 938

J u s t e r i n g s a v t a l e r

Øyer kommune har inngått utbyggingsavtaler med private aktører i forhold til vann- og avløpsanlegg, der kommunen overtar anleggene når de ferdigstilt og godkjent. Ved overtakelse av slike anlegg er det inngått avtale om justeringsrett for merverdiavgift. Avtale om overdragelse av justeringsrett for betalt merverdiavgift innebærer at kommunen kan kreve 1/10 av årlig overdratt merverdiavgift fra staten, og har forpliktet seg til å utbetale kompensert beløp videre til utbygger. Øyer kommune har 13 aktive avtaler om justeringsrett ved utgangen av 2021.

NOTE 5 M i r k n i n g a v e n d r i n g a v r e g n s k a p s p r i n s i p p e r o g k o r r i g e r i n g a v t i d l i g e r e å r s f e i l

Det har i 2021 ikke vært endring i kommunens regnskapsprinsipper eller regnskapsestimater.

NOTE 6 E t a b l e r t e l l e g e r k i g j e d b i o n d e l s e m e d e t a b l e r t a v k o m m u n a l e f o r e t a k

Kommunen har i 2021 ikke etablert eller avviklet kommunale foretak.

NOTE 7 M e l l e m v æ r e n d e m e d k o m m u n a l e f o r e t a k

Kommunen som rettssubjekt består av kommunen selv, kommunale foretak og interkommunalt samarbeid med egne særregnskap.

NOTE 8 Overføringer til / fra § 27 samarbeid

Kontorkommunen for et interkommunalt samarbeid skal føre regnskap for dette samarbeidet og kontorkommunen skal opplyse om samarbeidets utgifter og inntekter i noten. Notene omfatter overføringer fra deltagende kommuner, samt egne driftsutgifter og driftsinntekter. Resultat skal fremkomme inkl. hvordan resultatet er disponert.

Øyer kommune fører ikke regnskap for samarbeid ut fra kommunelovens § 27, men kommunen har samarbeid hjemlet i kommunelovens § 28 som omtales i denne noten.

Fellekommunearfordring

I 2021 har samarbeidet bestått av kommunene Øyer, Lillehammer og Gausdal. Nord-Fron gikk ut av samarbeidet i 2020, og betaler sin andel til og med 2021.

(Tall i 1000)

	Utgifter	Inntekter
Overføring fra Øyer kommune		-294
Overføring fra Gausdal kommune		-346
Overføring fra Lillehammer kommune		-1 639
Overføring fra Nord-Fron kommune		-328
Resultat overføringer		-2 607
Øvrige inntekter		-2 509
Driftsutgifter etter formål	7 344	
Resultat av virksomhet		2 228
Bruk av fond til finansiering		-2 228
Avsetning til fond		
Sum		0

Helse- og ungdomsregionen: Koordinatorstillegg

(Tall i 1000)

	Utgifter	Inntekter
Overføring fra Øyer kommune		-206
Overføring fra Gausdal kommune		-208
Overføring fra Lillehammer kommune		-204
Overføring fra Nord-Fron kommune		-150
Overføring fra Ringebu kommune		-208
Overføring Sør-Fron kommune		-150
Resultat overføringer		-1 126
Øvrige inntekter		-42
Driftsutgifter etter formål	1 209	
Resultat av virksomhet		41
Bruk av fond til finansiering		-50
Avsetning til fond	9	
Sum		0

T I L L E G G T I L R E G N S K A P E T

K o m m u e n s f o n d s b e h o l d n i n g

(Tall i 1000)

Konto	Fond	Beløp 31.12.2021	Beløp 01.01.2021
251080002	NÆRINGSFOND (STATENS)	103	291
251080003	KRISTEN JOHANSENS MINNE	14	14
251080004	FOND TIL UTLÅNSTAP	89	89
251080005	KOMPETANSEFOND	13	13
251080006	BOLIGTILSKUDDSFOND	1 736	2 384
251080009	KOMMUNALT NÆRINGSFOND	802	1 008
251080010	NÆRINGSFOND COVID19	11	1 334
251080110	SIRKULÆR INTERNTRANSPORT HAFJELL	525	465
251080130	FELLESENH. SKATT OG INNFORDRING	500	2 728
251080150	GERICA SAMARBEID	618	609
251080203	BARNEHAGE MINOR.SPRÅKLIGE	45	45
251080206	SENTRUMSFORSKJØNNELSE	150	150
251080207	GAVEMIDLER UNGDOMSRÅDET	3	3
251080221	TILTAK SÅRBARE BARN OG UNGE GRUNNSKOLE	177	71
251080222	LÆTRMIDLER GRUNNSKOLE	275	187
251080300	SKJØNSMIDLER BARNEHAGE	31	31
251080302	STIMULERINGSMIDLER BARNEVERN	300	300
251080310	KOMPETANSEMIDLER BARNEHAGER	481	293
251080330	OPPFØLGING AV LÆRINGSUTBYTTE	50	50
251080350	GAVER TIL UTEAKTIVITETER SOLVANG	31	31
251080351	VELDEDIGE FORMÅL SOLVANG	24	24
251080362	KOMPETANSEUTVIKL.FOND SKOLE	208	208
251080370	PROSJEKTMIDLER UNGDOMSSKOLEN	71	71
251080372	FOND DEMO UNGDOMSSKOLEN	319	319
251080377	DIGITAL HJEMMEUNDERVISNING	200	200
251080381	SELVKOSTFOND FEING	69	73
251080423	PSYKOLOG I KOMMUNEN, PROSJ 4207	110	110
251080426	SPECIALISTUTDANNING	201	201
251080428	KOMPETANSETILTAK	152	145
251080431	"BARNEFATTIGDOM"	300	300
251080436	MIGRASJONSHELSE	55	55
251080437	FOND FAMILIE OG INKL.	1 890	1 721
251080440	GAVEFOND TRETTEN SJUKEHEIM	106	81
251080441	GAVEFOND TRETTEN LEGEKONTOR	25	25
251080442	GAVEFOND HJEMMES YKEPLEIEN	114	116

251080443	GAVEFOND BAKKETUN BOSENTER	11	12
251080444	GAVEMIDLER BOFELLESKAP	7	7
251080445	PU-FOND	27	27
251080446	FOND SEKTOR HELSE OG OMSORG	2 865	3 459
251080447	FOREBYGGING AV RADIKALISERING	100	100
251080463	KOMMUNALT RUSARBEID	660	660
251080551	RENOVASJONSFOND	616	687
251080560	VANNFOND	3 279	2 442
251080561	AVLØPSFOND	5 518	8 224
251080570	SELVKOSTFOND BYGGESAK	543	13
251080575	SELVKOSTFOND KART OG OPPMÅLING	831	2 019
251080701	SKOGAVGIFTSFOND	164	165
251080702	VILTFOND	60	60
251080703	MILJØ OG NATURFOND	354	354
251080704	FOND "PILEGRIMSVANDRING"	110	110
251080706	BADEPlass ØYER OG ARONSVESTRANDA, GAPAHUK	72	0
251080722	FOND TIL FRITIDSKLUBBEN	172	159
251080724	KULTURELLE SKOLESEKKEN	91	173
251080725	KULTURELLE SPASERSTOKKEN	68	44
251080726	KULTURSKOLEN	312	681
251080728	GAVEFOND ØYER AKTIVITETSENTER	10	10
251080729	DEN KULTURELLE NISTEPAKKEN	35	35
251080730	ARENA UTVIKLING	5	5
		0	
Sum bundne driftsfond		25 707	33 191
253080100	Investeringsfond	348	2 358
Sum ubundne investeringsfond		348	2 358
255080101	AVDRAGSFOND FORMIDLINGSLÅN	3 841	1 595
255080102	FOND HJORTESTIEN	400	400
255080104	PROSJEKT 1134 NYE BOLIGER	335	335
255080105	PROSJEKT 1107 ENØK	125	125
255080106	PROSJEKT 9114 TRETENKIRKETÅRN	93	93
255080107	UTEOMRÅDE SOLVANG SKOLE	30	30
255080108	JUSTERINGSAVTALER VA-ANLEGG	1 018	1 005
Sum bundne investeringsfond		5 842	3 584

256080101	DISPOSISJONSFOND*	69 620	45 375
256080102	FLYKTNINGEFOND	-	-
256080103	AKSJEUTBYTTEFOND*	230	230
256080105	STIPENDFOND FOR FREMMEDSPRÅK	-	-
256080108	BRANNFOND	0	0
256080109	DISPOSISJONSFOND - LIKVIDITET*	-	-
256080110	IDRETTSARRANGEMENT*	448	448
256080112	SENTRUMSUTVIKLING*	800	800
256080113	PENSJONSFOND	5 120	5 120
256080114	BREDBÅNDSFOND	760	-
256080204	PORTALPROSJEKTET	330	330
256080572	BILFOND EIENDOM OG ANLEGG	100	100
256080701	FRILUFTSTILTAK	65	65
256080999	OVERFØRTE/TILLEGGSBEVIL*	31	31
Sum disposisjonsfond		77 506	52 501
		-	
SUM FOND		109 403	91 634